5650 MEZŐBERÉNY
NÉPKÖZTÁRSASÁG ÚTJA 4.

MEZŐBERÉNYI HÍRMONDÓ

ára:19,50

Közéleti lap 2.évf. 1992. Február

EGY KIÁLLÍTÁS KAPCSÁN AZ ERDÉLYI KÖRRÖL

1992. január 18-án a Művelődési Központban Máthé András marosvásárhelyi rajztanár festményeiből nyílt kiállítás, amelyet Kajlik Péter, az I. sz. Ált. Isk. tanára, Máthé András személyes ismerőse nyitott meg. Köszöntötte a megjelent vendégeket, az Erdélyből elszármazottakat, és a békéscsabai Erdélyi Kör tagjait. Elmondása alapján megtudtuk, hogy a nagyon szép akvarellek bemutatása mellett másik célja is van ennek az összejövetelnek: "Kitűnő alkalom régi vágyam (vágyunk) teljesítése, a helyi Erdélyi Kör megalakítása... ...Tamási Áron szerint: "Azért vagyunk a világon, hogy valahol otthon legyünk benne."

Számunkra, akik Erdélyből jöttünk, ismerős az idézet. A békés, szabad élet reményében hagytuk el szülőföldünket. A jövőbe nem látva, nem tudhatjuk, milyen sors vár ránk. De mi lesz azokkal, a kb. 2 millió magyarral, akik Erdélyben élnek? Köztük szüleink, testvéreink, barátaink, rokonaink, ismerőseink.

A tehetetlenség szivet szaggató, emésztő érzés. Mi pedig tenni akarunk. Ezért kérjük a békéscsabai Erdélyi Kör, valamint a velünk együttérző mezőberényiek segítségét, nyújtsanak baráti, segítő kezet első lépéseink elindításában. Magunkon, az itt élő, valamint erdélyi testvéreinken szeretnénk segíteni, lehetőségeinkhez mérten.

Mezőberényben évszázadok óta él három nemzetiség. Teljes egyetértésben, békében, tiszteletben tartva egymás anyanyelvét, szokásait, hagyományait. Számunkra az együttélés eme formája példakép értékű.

Új hazánkban becsülettel szeretnénk dolgozni, beilleszkedni a társadalomba, hasznos állampolgárrá válni. Családjaink számára békés otthont szeretnénk teremteni, hiszen sokunknak Romániában erre nem adatott lehetősége. Nem szeretnénk gyökértelenné válni az új környezetünkben, a beilleszkedésben, de a szülőföldtől való elszakadás megakadályozásában is hasznos segítséget nyújthat az Erdélyi Kör.

Nem szeretném a magunkfajta embereket Petőfihez hasonlítani, hiszen értelmetlen lenne. De egy biztos! Nagy költőnk, mielőtt a végzetes segesvári csatába indult volna, itt Mezőberényben szállt meg. Mi ugyanezen útvonalon, csak ellenkező irányban indultunk el, egy végzetesnek ígérkező csata színhelyéről jutottunk Mezőberénybe. Csupán abból az egyszerű okból kifolyólag, hogy élni és tenni szeretnénk! *(folytatás a 3.oldalon)*

A tartalomból:

2. oldal: Amit a kárpótlási jegyről tudni kell

5. oldal: Utcák, terek ...

6. oldal: Munkaerőhelyzet Mezőberényben

7. oldal: Meseíró gyerekek

10. oldal: Berényi tűzoltók

14. oldal: Háziasszonyok rovata, Gyereksarok

15. oldal: Diáksport

Amit a kárpótlási jegyről tudni kell

A tulajdonviszonyok rendezése érdekében, az állam által az állampolgárok tulajdonában igazságtalanul okozott károk részleges kárpótlásáról szóló 1991. évi XXV. törv. értelmében az érintett állampolgárok részére biztosított jogok érvényesítének a kárpótlási kérelmek benyújtásának a határideje 1991. december 16-án lejárt. Ezzel a nappal a kárpótlással kapcsolatosan a kérelmezőket érintő teendők első szakasza lezárult. A megyei kárrendezési hivataloknak a beérkezett kérelmek elbírálására a benyújtástól számított 6 hónap áll rendelkezésére, amelyet a hivatal vezetője egy ízben, legfeljebb 3 hónappal meghosszabbíthat. A benyújtott kérelmekhez csatolni kellett a jogosultságot igazoló valamennyi okiratot, illetőleg ezek hiányában hivatkozni kellett az egyéb bizonyítási eszközökre. Aki csak magát a kérelmet nyújtotta be a megadott határidőre, az várhatja, hogy a hivatal a kérelmet megfelelő póthatáridő kitűzésével hiánypótlására küldi vissza. Ebben az esetben célszerű a Polgármesteri Hivatalt megkeresni, ahol a fszt. 11-es irodában felvilágosítást nyújtanak az ügyfeleknek arról, hogy a hiányzó okiratokat hol, milyen módon lehet a legrövidebb időn belül beszerezni. A kárpótlás összegéről kárpótlási jegy kerül kiadásra.

A kárpótlási jegy bemutatóra szóló, átruházható, a kárpótlás összegének megfelelő, az állammal szemben fennálló követelést névértékében megtestesítő értékpapír, mely 3 évig a jegybanki alapkamat 75%-ával kamatozik. (kb. 16.5 %) A kárpótlásra jogosult által a kárpótlási jegy formájában megszerzett vagyoni érték (a kárpótlási jegy névértéke, kamata, az ellenében megszerzett életjáradék, mezőgazdasági vállalkozói támogatás), mint kártalanítás, mentes a magánszemélyek jövedelemadója alól.

Az állam biztosítja, hogy a kárpótlási jegyet annak birtokosa a kárpótlási törvényben foglalt feltételekkel az állami tulajdon privatizációja során értékesítésre kerülő vagyontárgyak, részvények, üzletrészek megvásárlására, továbbá termőföld tulajdonmegszerzésére használhassa fel. Mezőberény jellegét tekintve agrártelepülés, így a kárrendezési hivatalnak benyújtott kérelmek nagy része is valószínűleg a termőfölddel kapcsolatos volt. Ezért tekintsük át a kárpótlással kapcsolatban a termőföldre vonatkozó sajátos szabályokat. Termőföld esetén a kár mértéke a termőföld kataszteri tiszta jövedelme (AK. érték) alapján kerül megállapításra úgy, hogy egy AK. érték ezer forintnak felel meg. Ha a volt tulajdonos a termőföldjéért csereföldet kapott, a kár mértéke a különbözetként mutatkozó AK. érték.

Ha az eredeti föld, vagy annak egy része művelés alól kivett területként, vagy halastóként volt nyilvántartva, a kár mértéke a település legalacsonyabb minőségű szántó művelési ágra meghatározott AK. érték alapján kell megállapítani. Ha a volt tulajdonos a termőföldjéért bármilyen térítésben részesült (megváltási ár), úgy annak összegét az AK. érték szerint megállapított kárpótlás összegéből le kell vonni.

A kárpótlás termőföldben történő biztosítása érdekében a szövetkezet vagy jogutódja tulajdonában ill. használatában lévő földterületből, attól függően, hogy mekkora aranykorona mennyiségre jelentettek be kárpótlási igényt, termőföldterületet köteles kijelölni. A kijelölt termőföld területre a kárpótlásra jogosultakat vételi jog illeti meg. A kijelölt termőföldek árverés útján kerülnek a kárpótlásra jogosultak részére értékesítésre.

Az árverés időpontját a kárpótlás iránti kérelmek elbírálására való tekintettel a megyei kárrendezési hivatal állapítja meg. (az első árverések időpontja jelenleg még nem ismert) Az árverésen az őt megillető kárpótlási jegyekkel az a kárpótlásra jogosult vehet részt, akinek:

az elvett termőföldje a szövetkezet tulajdonában vagy használatában van,

-aki a termőföldet árverező szövetkezetnek 1991. jan. 1-én és az árverés időpontjában is a tagja,

- akinek 1991. június 1-én abban a községben, abban a városban volt az állandó lakóhelye, ahol az árverező szövetkezet termőföldterülete van.

Az árverésen az árverezhet, aki az árverés vezetőjénél letétbe helyezi a felhasználni kívánt kárpótlási jegyeket. A betétbe helyezett kárpótlási jegy értékének 20 %-a az árverési előleg. Továbbá az árverezőnek igazolnia kell, hogy megfelel a fent leírt feltételeknek.

Az állami tulajdonú termőföldek árverésén az árverezőnek csak azt kell igazolnia, hogy az árverésen az őt megillető kárpótlási jeggyel vesz részt. Az árverésen a kárpótlásra jogosult nevében - meghatalmazás alapján - képviselője is eljárhat. A meghatalmazást közokiratba vagy teljes erejű magánokiratba kell foglalni.

Az árverésen résztvevők az egy aranykoronának megfelelő forintértékre licitálhatnak. A kezdő kikiáltási ár 3.000 Ft/AK. lesz. Ha e kikiáltási áron vagy afelett nincs ajánlat, a kikiáltási ár folyamatosan, de legfeljebb 500 Ft/AK. értékig csökkenthető.

Az árverés jogszabály által előírt menete a következő :

Az árverés vezetője a kijelölt táblát közel azonos földminőség alapján, kisebb részenként bocsájtja árverésre, majd közli a résztvevőkkel a táblarészek jellemző adatait és tájékoztatja őket a földterület tulajdonjogának megszerzése esetén megtérítendő kárpótlási jeggyel nem fedezhető költségekről. Ezt követően felhívja az árverezőket az ajánlatok megtételére. A táblán belül árverésre kerülő területrészek előre meghatározott irányban haladva kell a résztvevőknek megvételre felajánlani. Az árverést addig kell folytatni, amíg ajánlat érkezik. Ha további ajánlat nincs, az árverés vezetője a megajánlott legmagasabb Ft/AK. érték háromszori kikiáltása után megállapítja a legmagasabb ajánlatot tevő személyét, és közli,

(folytatás a 3.oldalon)

(folytatás a 2. oldalról)
hogy e személy által letétbe helyezett kárpótlási jegyek alapján mennyi AK. értékű föld megszerzése érdekében gyakorolhatja a nyertes a vételi jogot. A nyertes ezt követően közli, hogy mekkora AK. mennyiségre kíván élni a vételi jogával. Több azonos vételi ajánlat esetén a földkijelölés sorrendjét sorsolás útján kell megállapítani. Amennyiben az azonos vételi ajánlatot tevők által megszerezni kívánt AK. mennyiség az árverésre került földrészlet AK. mennyiségéből nem fedezhető, akkor az árverést az eredeti kikiáltási áron újra meg kell indítani.

Az árverés eredményét az árverés vezetője jegyzőkönyvben rögzíti. Az árverés vezetője kizárja a további árverésből azt az árverezőt, aki az ajánlatok lezárását követően nem él vételi jogával. A kizárt személy az árverési előlegét elveszti. A kárpótlásra jogosult tanyatulajdonost a tanyája körüli termőföldre az árverés során elővásárlási jog illeti meg. Aki az árveréskor termőföldet vásárol, kötelezettséget kell vállalnia a termőföld mezőgazdasági hasznosítására és arra, hogy a termőföldet a mezőgazdasági termelésből öt éven belül nem vonja ki. Azt a termőföldet, amelynek tulajdonosa az előzőekben említett művelési kötelezettségét a tulajdonszerzéstől számított öt éven belül megszegi, kártalanítás nélkül állami tulajdonba kell venni. Így szólt a jogszabály röviden.

Bízom benne, hogy ezzel a kis ismertetővel sikerült a kárpótlási törvény eddig talán kevésbé ismert részleteit is megvilágítani. Kívánom, hogy e cikk nyomán szerzett elméleti ismereteiket a T. olvasók a gyakorlatban, az árveréseken tudják sikerrel kamatoztatni. (ui.: A kárrendezési hivatal az árverés kitűzését a Magyar Közlönyben, legalább egy országos és egy megyei napilapban, valamint az önkormányzat hirdetőtábláján az árverést megelőzően legalább 30 nappal közzéteszi)

Czirbuly Zoltánné

Eladó !
Jó állapotban lévő TRABANT gépkocsi (GX-09-55) eladó. Érdeklődni: Orlay út 13.

HIRDETÉS

FELHÍVÁS

Közöljük az érdekeltekkel, hogy az Erdélyi Kör megalakulásával kapcsolatos megbeszélést 1992. február 15-én (szombaton) 10 órakor tartjuk a Művelődési Központban. Mindenkit szeretettel várunk.

A szervezők

Felhívás
A kárpótlási jeggyel, utalvánnyal rendelkezőket kérjük, hogy az érdekképviseletük folytatása érdekében a termőföldre vonatkozó adatokkal együtt jelentkezzenek a Kisgazdapárt irodájában. A licitálásra való felkészülés érdekében előre kívánjuk összesíteni az igényeket. Ügyfélfogadás: minden pénteken 9-12 óráig. *Demokratikus Pártok Kerekasztala*

HIRDETÉS
A köröstarcsai Polgármesteri Hivatal pályázatot hirdet könyvtárvezetői állásra. Alkalmazás feltételei : legalább középfokú végzettség. Jelentkezés: Polgármesteri Hivatal Köröstarcsa.

Köröstarcsai Polgármester Hivatal felsőfokú végzettséggel pénzügyi szakembert keres Csoportvezetői munkakörbe. Érdeklődni: Polgármesteri Hivatal Köröstarcsa

---

Köröstarcsai Polgármester Hivatal Könyvtárvezetőt keres. A munkakőr már középfokú végzettséggel betölthető. Érdeklődni: Polgármesteri Hivatal Köröstarcsa

---

Köröstarcsa Külterület (Büngösdi szivattyú mellett) TANYA eladó ! Jószágtartásra és kertészkedésre alkalmas, víz, 3 fázis van ! Érdeklődni: Köröstarcsa, Kossúth 64.

Az egyéni vállalkozók (kereskedők) értesítik a lakosságot, hogy 1992.február 17-től a PIACCSARNOK naponta 7-17 óráig várja vásárlóit. /Zöldség, gyümölcs, alsó-felső ruházat, játék/

Tovább tart a rendkívüli kedvezményes akció az 1001 MINŐSÉGI FILM KÖLCSÖNZŐJÉBEN A MINI DE-MI VIDEOTÉKÁBAN /Mezőberény, Petőfi út 27./ ahová már megérkeztek a februárban kiadott filmslágerek is. Aki február 25-ig elkezdi nálunk a kölcsönzést, annak nem kell tagsági igazolványt kiváltania.

Értesítem Tisztelt Vásárlóimat, hogy Mezőberény Békési út 16.szám alatt **Itallerakatomat** megnyitottam. Borok, sörök, üdítők, édességek, cigaretták ! Mindenkit szeretettel várok: Gulyás Antalné kiskereskedő.

A Berény Táncegyüttes ruhatárának bővítéséhez keres:
- **fekete bricsesznadrágokat, mellényeket, zakókat;**
- **fekete csizmákat, magasszárú cipőket;**
- **fehér bőgatyákat.**

Ha háztartásában akad a felsoroltak közül bármi és térítés nélkül hajlandó felajánlani kérjük a Művelődési Központban jelezze és házhoz megyünk.

- Berény Táncegyüttes -

ÖNKORMÁNYZATI HÍREK

HÍRDETMÉNY

Mezőberény város Polgármesteri Hivatalának Adócsoportja tájékoztatja a lakosságot, hogy az Önkormányzathoz fizetendő adók 1992. január 1-vel megváltoztak. Megszűnt 1991. december 31-vel a magánszemélyek földadója, a nem lakás céljára szolgáló építményadó, a régi gépjárműadó, valamint a mezőőri őrszolgálatfenntartásávalkapcsolatos járulék. 1992. január 1-vel lépett hatályba a gépjárműadóról szóló törvény (súlyadó), és az építményadóról szóló helyi adórendelet. Az új gépjárműadóról szóló törvény alapján adóbevallást kell adni 1992. február 29-ig, az 1992. január 1. napján fennálló állapotnak megfelelően, minden belföldi forgalmi engedéllyel és rendszámmal ellátott gépjárműről, kivéve a törvény által biztosított adómentes gépjárműveket. Az 1992. évi gépjárműadót újonnan megnyitott csekkszámlára kell befizetni, a csekkeket az adóhatóságnál lehet beszerezni. Építményadó esetében az adó alanya jogi személy, jogi személyiség nélküli gazdasági társaság, magánszemélyek jogi személyiséggel nem rendelkező személyi egyesülése. Az adóbevallás beadásának határideje február 28.

Felhívom az Allampolgárok figyelmét, hogy a január 1-jén fennálló adóhátralékot, valamint a helyi adót a korábbi csekkszámlára kell befizetni. Az új földadótörvény értelmében 1992-ben a föld után fizetendő adót már nem az önkormányzatnak kell befizetni. Fizetési kötelezettség csak abban az esetben áll fenn, ha adóhátralék maradt. A földadó a törvény alapján a területileg illetékes Adó-és Pénzügyi Ellenőrzési Hivatal megyei Igazgatóságának hatáskörébe tartozik. A bevallási kötelezettséget az 1993. évi személyi jövedelemadó bevallásban kell teljesíteni. *Szuromi Andrea jegyző*

Konténer vásárlás

A Képviselőtestület a Zöldfa utcai lakók kérésére 50.000,-Ft-ot biztosított szeméttároló konténer vásárlására, amely a Zöldfa utca sarkára kerül kihelyezésre.

Hírdetmény

Mezőberény város Polgármesteri Hivatalának Adócsoportja értesíti a lakosságot, hogy az Adó-és Pénzügyi Ellenőrzési Hivatal megyei Igazgatósága 1992. február 19-én személyi jövedelemadó bevallások beszedése, és az állampolgárok tájékoztatása céljából fogadónapot tart, a Polgármesteri Hivatal Adócsoportjánál. (8.sz. iroda) *Szuromi Andrea jegyző*

Értesítés

1992-ben a Városi Közszolgáltató Intézmény Kertészete az alábbi szolgáltatásait ajálja tisztelettel a lakosság részére, kapacitásától függően.

Szántás: kistraktorral (TZ 4 K - 14 B) csak belterületen, házaknál 1,- Ft/m2

Lomtalanítás kistraktorral 300,- Ft/óra, MTZ-vel 700,- Ft/óra

Fűnyírás: motoros fűnyíróval 1,20,- Ft/m2

Igényeik bejelentését várjuk!

Mezőberény, Oltványkert u. 15.sz

Tel.: 52-054

Strand

A tisztasági fürdő üzemeltetése során 1991. IV. negyedévében 22.000 Ft veszteség keletkezett, amelyet az év vége előtt a Polgármesteri Hivatal átutalt a Költségvetési Üzem számlájára.

Bérbeadás

A Művelődési Központ épületében működő ÁFÉSZ által működtetett büfé bérleti jogviszonyának felülvizsgálatára került sor. A tárgyalások azt eredményezték, hogy a Művelődési Központ kiírta a pályázatot a büfé üzemeltetésének bérleti jogviszonyára. A pályázatra két fő jelentkezhet. A döntés alapján a büfét 1992 február 1-től .Braun Zoltán vállalkozó üzemelteti.

Benzinkút

Az AVANTI cég a Köröstarcsai úton benzinkutat szeretne létesíteni. A beruházás területigénye 10.000 m. A terület eladásához szükséges a csárdaszállási Petőfi TSZ által való földcsere. A képviselőtestület megbízta a polgármestert a földcsere és az adás-vételi szerződés megkötésével

Önkormányzati bizottságok

A képviselőtestület a bizottságok elnökeinek és tagjainak kérdésében döntött. Ezek szerint a képviselőtestület bizottsági elnökei és tagjainak a következőket választotta, illetve erősítette meg tisztségében:

Ügyrendi és Igazgatási Bizottság
Elnök : ifj. Dr. Baukó Márton
Tagok : Madarász Mihály, Vécsei Dániel ,Dr.Mór-Baranyai Gábor

Pénzügyi Ellenörző Bizottság
Elnök : Bálint Imre
Tagok : Lestyán Ádám , Szabó Endre , Puskel Márton , Gyeraj János

Egészségügyi és Népjóléti Bizottság
Elnök : Dr. Andor László
Tagok : Adamik Györgyné , Dr. Zuberecz Zoltán , Nádházi János

Művelődési,Ifjusági és Sport Bizottság
Elnök : ifj. Bagi József
Tagok : Székely Erzsébet , Szűcs Lajos , Dr. Fazekas Andrásné, Szentpéteri Endre , Balogh Ferenc

Nemzetiségi és Városi Külkapcsolatok Bizottsága
Elnök : Szűcs Lajos
Tagok :Halász József, Dr.Valentinyi Károly, Henger Péter, Nagy Ferenc

Városfejlesztési és Gazdasági Bizottság
Elnök : Berke István
Tagok : Pauló Pál , Püski Lajos, Wagner Márton, Fekete József, , Schafferr József, Harmati László

Múzeum

A Mezőberény Gyomai u. 23. szám alatt lévő nemzetiségek és magyarok múltját szokásaikon, hagyományaikon, tárgyi kultúrájukban bemutató múzeumot a Képviselőtestület Orlai Petrics Soma Múzeumnak keresztelte el.

Testületi ülés

A következő képviselőtestületi ülés 1992 febrár 21-én lesz. Napirendi pontjai:

1, Az 1992 évi költségvetés bevételi és kiadási előirányzatainak

(folytatás az 5. oldalon)

Utcák, terek.....

Egy januári délutánon, amikor a zord időjárásnak köszönhetően városunk fontosabb közútjai alig, a mellékutcák szinte egyáltalán nem voltak járhatóak, döntött úgy szerkesztőségünk, hogy a Hírmondó hasábjain választ keresünk arra a kérdésre, ki Mezőberény utcáinak a gazdája és hogyan gondoskodik róluk? A szükséges információkat Adamik Jánosnétől, a Polgármesteri Hivatal műszaki irodavezetőjétől kaptuk.

Mezőberényi Hírmondó:-Ki az utcák tulajdonosa?

-Adamik Jánosné: -A főutak kezelője a Közúti Igazgatóság. Ide tartozik a 47-es főútvonal, a 46-os főútvonal, a 4643-as alsó csabai út, a 4641-os Szarvas felé vezető út és a 4237-es Vésztői út. Mezőberény belterületének többi útja önkormányzati tulajdonban van. A külterületi utak lehetnek: önkormányzati kezelésű, illetve tulajdonú utak, TSz-ek saját kezelésű útjai, magánutak.

-Ki a felelős az utcák karbantartásáért? (hóeltakarításért, utcaseprésért, árkok karbantartásáért)

-Ezt a kérdést a Környezetvédelemről szóló 7/1991.(III.22.) sz. MÖK rendelet szabályozza.Ennek megfelelően a burkolatlan közutak belterületi szakasza mentén lévő épületek tulajdonosai kötelesek a közút középvonaláig terjedő területet tisztán tartani. A gyalogutak, járdák melletti burkolatlan területek (árkok) tisztántartása az épületek tulajdonosainak, használóinak, kezelőinek a kötelessége. A közforgalom célját szolgáló utak, utcák, terek, sétányok területén keletkező szemét és hó eltakarításáról, szükség esetén elhordásáról a Polgármesteri Hivatal köteles gondoskodni. A gyűjtőcsatornákat szintén a Polgármesteri Hivatal köteles tisztán tartani, karbantartani. Ezt a tevékenységét a Hivatal a Közszolgáltató Intézmény útján végzi.

-Mi a jelenlegi gyakorlat az utcák karbantartásánál? (elsősorban a mellékutakra vonatkozóan, hol történik hóeltakarítás és hol nem?)

-Az utak karbantartásáért a Közszolgáltató Intézmény a felelős.Hóeltakarítás, síkosság mentesítés ott történik, ahol burkolt utak vannak, a műszaki lehetőség függvényében, ugyanis két MTZ traktor (tolólappal és sószóróval) és két TZ-4K-14B tipusú kistraktor áll rendelkezésre, ez utóbbiakkal a kerékpárutakat tudják karbantartani. Utcaseprő gép hetente egyszer a burkolt utakat takarítja a pénzügyi lehetőségek függvényében. *(Ez azt jelenti, hogy amikor elfogy az e célra szánt pénz, szünetel az utcaseprés.- a szerk.-)*

-Mi a helyzet a csatornák karbantartásával?

-Belvízelvezető rendszerünk a szűkös anyagiak miatt kissé elhanygolt állapotban van. Az árkokat, csatornákat fokozatosan kellene tisztítani, mert a belvizes időszak bekövetkeztekor igencsak bajban lennénk. Sajnos az önkormányzat egyéb elkötelezettségeimiattazelkövetkező 1-2 évben sem fog tudni annyit áldozni belvízelvezető rendszer karbantartására, amennyire feltétlenül szükség lenne.

-Lesz-e forgalomirányító lámpa a Fő út-Gyomai út kereszteződésében? Hány baleset történt a kereszteződésben 1991-ben?

-A kereszteződésben az elmúlt évben négy olyan baleset történt, melyek személyi sérüléssel jártak. A koccanásos, gyors betétlap cserével járó balasetek számát nem ismerjük. A forgalomirányító jelzőlámpa tervezését referenciamunkaként térítésmentesen vállalta a Fővárosi MÉLYÉP Tervező Vállalat. Ez a munka jelenleg folyamatban van. Sajnos ez még csak elképzelés szinten létezik, a konkrét megvalósulás időpontját még nem tudjuk.

-Lesz-e zebra a Művelődési Központ és a Dreher Söröző között? (Mert hogy nagyon sokan ott járnak át az úttesten, letaposva a pázsitot, és messziről elkerülve a Takarékszövetkezetnél lévő gyalogátkelőhelyet.)

-A Művelődési Központ és a Dreher Söröző között gyalogos átkelőhely létesítése nem könnyű feladat, ugyanis ott a főúton az osztályozó kezdődik, ahol a gépjárművek különböző sávba sorolnak. A gyalogos átkelőhelyek egymástól való távolsága is szabályozott, továbbá létesítésükhöz a Közúti Igazgatóság hozzájárulása és a Közlekedésfelügyelet engedélye is szükséges. Nem beszélve arról, hogy egy átkelőhely létesítése nagyon költséges. (odavezető járda kiépítése, felfestés, forgalomszabályozás és megvilágítás kb. 80-100 ezer Ft.)

-Ki a felelős a közvilágításért? Mennyi volt az 1991. évi villanyszámla? Ki fizeti az áramszámlát akkor, amikor napközben égnek a közvilágítási lámpák?

-Létesítése, kiépítése önkormányzati feladat, üzemeltetését, fenntartását az Áramszolgáltató Vállalat végzi. 1991. évben a közvilágításért a Polgármesteri Hivatal közel 5 millió Ft-ot fizetett. A Hivatal a közvilágításért egy úgynevezett közvilágítási naptár szerint fizet, melyben fel van tüntetve az, hogy mely hónapban mikor kerül be, illetve kikapcsolásra. Az önkormányzat a világított órák és az évi teljesítmény után fizet. A napközben karbantartási munkák miatt égő lámpák fogyasztása tehát az Áramszolgáltató Vállalatotterheli.

-Mitől függ, hogy hol milyen erős a közvilágítás?

-Szabvány írja elő, hogy milyen Lux fényerősséget kell biztosítani, hol kell irányfényt alkalmazni. Ez főutakra,mellékutakra,gyalogátkelőhelyekre külön-külön előírás.

-Milyen gyakran ellenőrzik a lámpákat ?

-A DÉMÁSZ szakemberei három hetente tartanak bejárást, s ez alapján végzik karbantartási tevékenységüket.

-Mikor várható korszerűsítés?

-A Képviselőtestület márciusi ülésén kívánja megtárgyalni a város közvilágításának helyzetét, különös tekintettel az enrgiatakarékosságot célzó korszerűsítési feladatokra. A Hivatal tanulmánytervet készíttet, s jelenleg is tárgyalásokat folytat ez ügyben a DÉMÁSZ-szal.

-Köszönjük az információkat.

B.J.

(folytatás a 4.oldalról)

meghatározása, a költségvetési rendelet elfogadása. Ea: Cservenák Pál Miklós

2. Szociális intézményekben fizetendő térítési díj felső határának megállapítása. Ea: Dr. Zuberecz Zoltán

3. *Ügyrendi és Igazgatási Bizottság* jelentése a hatályos tanácsrendeletek felülvizsgálatáról és beszámoló az eddig végzett tevékenységről. Ea: ifj. Dr. Baukó Márton

Munkaerőhelyzet Mezőberényben

Folytatjuk a vállalatainkhoz intézett körkérdéseink közlését. Emlékeztetőül a kérdések: 1. Jelenleg hány főt foglalkoztatnak ? 2. Várható-e elbocsájtás? 3. Van-e felvétel, s ha igen, milyen szakmákban?

Mezőgép - Véha Illés igazgató arról tájékoztatta lapunkat, hogy jelenleg 174 fő dolgozik a gyáregységnél. Jelenleg a termelési kapacitásuk április végéig van lekötve. Várhatóan hamarosan, sikeresen lezárják azokat a tárgyalásokat, amelyek az egész évi kapacitást lekötik. Így elbocsájtást nem terveznek. Felvételt nem hírdetnek.

***

Textilipari Szövetkezet - Muzslai Jánosné tájékoztatása alapján jelenleg 60 főt foglalkoztatnak. Az első negyedévük le van kötve. Intenzív tárgyalások vannak folyamatban az éves kapacitásra. Elbocsájtásokat nem terveznek. Belső átcsoportosítás vagy nyugdíjazás várható. Felvétel nincs.

***

PATEX - Az előző számunkban nagyobb terjedelemben foglalkoztunk a helyi munkalehetőségekkel, nagyobb üzemeink, gyáraink helyzetével. Többek között ennek kapcsán kerestük fel a PATEX RT-t ahol Boros Károly igazgatóval készítettünkinterjút.

M.H.: - Igazgató Úr! Bizonyára ismeri azt, a közérzetünkről szóló viccet, miszerint megkérdezik az átlag magyar állampolgárt: - Hogyan érzi magát? - Jól. - hangzik a válasz. - Lehetne egy kicsit bővebben? - Nem jól. Visszatérve a mi témánkra, Ön hogyan érzi magát, milyen érzés ma egy vállalat első számú vezetőjének lenni?

B.K.: - Sok problémát meg kell oldani a gyár talpon maradásáért, másrészt e miatt több, népszerűtlen intézkedést kell meghozni. Gondoljunk arra, hogy a gyár termelése 80 %-ban szovjet exportra épült. A Szovjetunió összeomlásával egy hatalmas piac szűkült be hirtelen. A termelés visszafogása akaratlanul is létszámleépítéssel jár.

M.H:-Milyen mértékü az elbocsájtás?

.B.K.: - 100-110 főre fog csökkenni a létszámunk. Jelenleg 51 fő tölti a felmondási idejét, ezt további 30 fő követi majd.

M.H.: - Ezek az intézkedések akaratlanul is vezetőellenes hangulatot kelthetnek.

B.K.: - Ezért is nehéz bárkinek a kezébe adni a munkakönyvet. Egyrészt gondolnunk kell az itt maradó 100 emberre, akiknek fizetést kell biztosítanunk. Ehhez azonban nyereségessé kell tenni a gyárat. Másrészt ennek következtében sajnos elkerülhetetlenek az elbocsájtások. Nehéz megválni a jó dolgozóktól. Ennek igazán humánus megoldása jelenleg nem is igen létezik, hiszen majdnem mindenki munkanélküli segélyre megy. A kollektív szerződés szerinti felmondási időt mindenki megkapja. Akinek van lehetősége, azt hozzásegítjük a nyugdíjazáshoz.

M.H.: - A távozók kapnak végkielégítést?

B.K.: - Részvénytársaságunk 1989 júliusában alakult, tehát az átalakulási törvény előtt. Mi a jogszabályok szerint tudunk eljárni, ez alapján viszont nem jár végkielégítés.

M.H.: - Mennyire biztosított a megmaradó 100 fő munkája? Milyenek a piaci lehetőségeik?

B.K.: - Jelenleg 50%-os kapacitással működik a gyár. A gépeket viszont bármely pillanatban indítani tudjuk. A most termelt árukat el tudjuk adni. Változtattunk a termékszerkezetünkön, de sajnos olyan célgépeink vannak, amelyek alapvetően szovjet exporttermékekre készültek. A volt Szovjetunió utódállamai most is hatalmas piacot jelentenek, s igény is van az áruinkra. Így több csatornán keresztül is intenzív fizetőképes piackutatást tartunk. Most is két akreditív megnyitására várunk, illetve egy sikerrel kecsegtető bartellüzlet megkötésére.

M.H.: - Belföldre tudnak értékesíteni?

B.K.: - A belföldi értékesítés szinte lehetetlen, hiszen Ázsiából olyan dömpingáron hozzák be a megszőtt szövetet, mint amennyiért mi a gyapotot kapjuk. Így nem csak mi vagyunk válságban, hanem az egész magyar textilipar. Ha a kormány meg akarja tartani a textilágazatot, szükséges lenne védővámokat bevezetni. Valójában az országnak ilyen nagyságrendű textilipari kapacitásra nincs szüksége.

M.H.: - Várható-eprivatizáció?

B.K.: - Nem tartom valószínűnek. Természetesen szivesen látnánk a külföldi tőkét. Magyarországon pedig aki befektethető tőkével rendelkezik, nem ebbe az ágazatba fog beruházni.

M.H.: - A külföldi tőke kapcsán több olasz üzletember látogatásáról lehetett hallani. Vannak-e eredmények?

B.K.: - A vésztői üzemünket - amely szintén Mezőberényhez tartozik - több üzletember megtekintette. Ezért, a könyv szerinti 75 millió forint értékű gyárért 10 millió forintot ígértek. Ez még tárgyalási alapnak is rossz. Itt Mezőberényben is járt egy olasz üzletember, aki megtekintette kihasználatlan csarnokainkat. A hely, az infrastruktúra megfelelt volna, de konkrét válasz még nem érkezett.

M.H.: - A jelenlegi helyzetükben tudnak-e hosszabb távon gondolkozni, esetleg fejlesztéssel más piacot megközelíteni?

B.K.: - Ilyen anyagi lehetőséggel fejlesztésnek a fogalmát is el lehet felejteni. Maximum szintentartásról, az állag megóvásról lehet szó. Hosszabb távon gondolkozni, tervezni szinte lehetetlen, amikor még a következő félév is beláthatatlan. Ilyen körülmények között minden tisztelet, becsület az itt maradt embereknek. Tudják, hogy nem a legjobb a helyzetünk, de nem pánikhangulatot keltenek, hanem megpróbálnak tenni a jövőért.

M.H.: - Köszönjük a beszélgetést.

***

I.sz. Téglagyár - 1991-ben alkalmazkodott a gyár a kapacitás felét lekötő kereslethez. Sikerülthumánus módon - nyugdíjazással egoldani a létszámgazdálkodást. Ez 10 fő csökkenést jelentett. Várhatóan 1992-ben is marad ugyanez a helyzet, csak a meglévő 68 főt tudjuk foglalkoztatni.

(folytatás a 7.oldalon)

Félévi értesítő - tanórán kívül

Immár hagyomány, hogy a békéscsabai Megyei Könyvtár az Ünnepi könyvhét alakalmából pályázatot hirdet általános iskolás tanulók részére. Az 1-2. osztályosok rajzzal, a 3-4. osztályosok irodalmi művekkel vehetnek részt a versengésben. A 2. számú Általános Iskolából a legkisebbek közül 18 tanuló pályázott, Leczkési Anikó és Gulyás Attila másodikosok rajzát díjazta a zsűri.

Az irodalmi pályázatra 10 gyerek küldött pályaművet, Fekete Csongor harmadikos, Jakab Krisztina, Nemcsak Mónika és Csávás István negyedikes tanulók írása nyerte meg legjobban a díjazók tetszését. A gyerekek a Megyei Könyvtárban hangulatos ünnepség keretében vették át az őket megillető könyvjutalmakat.

Rajzpályázatot hirdetett a Magyar Állami Földtani intézet is, "Ősvilági élet" és "Veszélyben a Föld" címmel. A felhívásra 12 felsőtagozatos tanuló pályázott 19 művel. Közülük Mihalik Réka 5. osztályos kislány kapott díjat rajzáért, melyet Budapesten, a kiállítás helyszínén vehetett át, a többiek elismerő oklevélben részesültek.

Mezőtúron Országos Környezetvédelmi Találkozót rendeztek decemberben, aminek keretében lezajlott vetélkedőn Prorok János 7. osztályos és Czinkóczki Krisztián 8. osztályos tanulók első helyezést értek el.

Minden pályázónak gratulálunk, és további sikereket kívánunk !

Binder Anikó

Meseíró pályázat díjazottjai:

A furfangos székely

Nagyon régen, élt egy székely ember, aki egyszer elhatározta, hogy elmegy szerencsét próbálni. Útközben fel is fogadja egy gazda.

Kérdezi : Mi járatban vagy ? Azt mondja : Szerencsét akarok próbálni. No jól van. Ha olyat tudsz főzni, hogy ne legyek éhes, akkor felfogadlak szakácsomnak, mert állandó éhség gyötör. Erre gondolt egyet a székely, és elfogadta az ajánlatot.

Teltek múltak a napok, de a székely hiába csinált finomabbnál finomabb ételeket, a gazda nem lakott jól vele. Erre a székely addig gondolkodott, amíg eszébe jutott, hogyan csapja be a gazda gyomrát. Másnap ebédre szilvásgombócot csinált, és élesztőt rakott a szilvák belsejébe. A gazda úgy falta a gombócokat, észre sem vette, hogy élesztő van bennük. De egyszer csak duzzadt a hasa, és nem tudott többet enni, mert jóllakott. Akkora lett a hasa, mint egy hordó.

Így hát kénytelen volt az igéretét betartani, és a székelynek adni a fele vagyonát.

A mesém végére értem, a furgangos székely azóta is többször próbált szerencsét, ha nem hiszed, járj utána.

Fekete Csongor 3/a

Jakab Krisztina 2.sz.Ált.Isk. 4/a

Marci veréb története

Egy kis falu szélén egy hatalmas fán egy kis fészekben jött Marci világra. Szép tavaszi nap volt. Veréb papa, és veréb mama izgatottan várta, hogy kidugja fiókájuk a tojásból a fejét. Egyszer csak nagyot reccsen a tojás, és egy kis formás veréb bajlódik ki a tojáshéj közül. Veréb mama és veréb papa el volt ragadtatva fiókájuktól. Telt múlt az idő.

Egy napon veréb papa, veréb mama elmentek ennivalóért, így hát Marci egyedül maradt. Mivel nagyon kíváncsi természetű volt, elhatározta, hogy ő elmegy, megnézi, milyen az élet az erdőben. A falutól nem messze volt egy erdő. Mardi oda indult. Beérve az erdőbe, egy fán meglátott egy ugrándozó mókust, mogyoróval a kezében. Aztán látott sok madarat repkedni. Nézelődött jobbra, balra. Azt nem gondolta, hogy az erdőben számtalab veszély leselkedik rá. Mit sem sejtett abból, amit egy háta mögött lévő bokorban tervelt egy róka. Ahogy Marci óvatosan leszállt a földre, a róka rávetette magát. Szegény kismadárnak még a lélegzete is elállt. Soha az életben nem látott még ekkora állatot. Próbálkozott a róka karmai közül szabadulni, de hiába.

Eközben otthon Marci mamája és papája már tűvé tették kisfiukért a környéket. Eszükbe se jutott volna, hogy az erdőben keressék Marcit. Szerencsére jött szólni egy rokonuk, aki az erdőben lakott, hogy Marcit egy róka tartja fogva. Gyorsan siettek Marcit kimenteni. Mihelyt Marci meglátta a szüleit, egy kicsit megnyugodott.

Veréb

Kele és Kótya

Két jó barát, Kele, Kótya,
együtt járnak mindenhova.
Csavargásból hazajönnek,
éjnek éjén lefeküsznek.

Reggel nem is mosakodnak,
heverésznek, lustálkodnak.
Kelekótyán délben kelnek,
hát éhkoppot ebédelnek.

Hol dolgoznak, kész csoda,
Kell nekik a vacsora.
Immel-ámmal nekifognak,
szünet nélkül morgolódnak.

Előbb szakácskönyvet vesznek,
De hol vannak a fűszerek ?
Nem lesz kaja, nincsen móka !
Így járt bizony Kele s Kótya.

Nemcsok Mónika 4/a

Tarzan

Autója a lián,
Kedvese egy leány.
Megbünteti a rablókat,
Megmenti az állatokat.

A vadon a hazája,
Bőrből van a ruhája,
Hogyha a vadon elpusztul,
Tarzan is nagyon elárvul.

Csávás István
II.sz.Ált.Isk. 4/a oszt. Mezőberény

(folytatás a 6. oldalról)

Jelenlegi elképzeléseinket jelentősen befolyásolhatja a téglaipar folyamatban lévő kormányzati átszervezése.

Fülöp Antal

Laposikerti tanácskozás

Lapunk korábbi számában már beszámoltunk arról, hogy a jogszabály feltételek változása miatt az önkormányzat megszüntette a mezőőri szolgálatot. A megoldást együttesen keresik az önkormányzat és a kerttulajdonosok, ennek egyik lépése volt az a tanácskozás, amelyről jelen cikkünk szól. - *a szerk.* -

A laposikertek folyamatos őrzésének érdekében a Polgármester úr február 9-én 10 órára tanácskozásra hívta össze a kertgazdákat a Művelődési Központba. A 3 órás tanácskozáson az a többségi vélemény alakult ki, hogy a jövőben is kell mezőőr (kertőr) a laposi kertekben. A javaslat az, hogy:

-legalább 3 fő legyen,

-a kézhez kapott fizetésük 10-11.000,-Ft között legyen.

A tanácskozás résztvevői viszont kérik a város önkormányzatát, hogy:

-a vadászfegyver biztosítását és karbantartását továbbra is magára vállalja,

-a szabályzat szerint biztosítsa az egyenruhát,

-segítse az ezzel járó adminisztrációt.

Cserébe viszont a kertgazdák vállalják, hogy a kertek őrzésével kapcsolatos összes munkabért és járulékait maguk fizetik. Ez a költség a mai megbeszélés alapján:

- négyzetméterenként: 30-34 fillér,
- négyszögölenként: 1,08-1,22 Ft,
- félfertályonként /kb.350 négyszögöl/: 380-427 Ft/év.

A tájékoztatás és az egyetértés érdekében a jövő héten önkéntes vállalkozók megkeresi a kerttulajdonosokat egy listával, amelyben kéri a Polgármester úr, hogy a fentiek szellemében segítsék döntésükben a képviselőtestületet. Továbbá a kertgazdák jónak látnák, ha kapunként létre jönnének az úgynevezett kapubizottságok. Ezek a bizottságok -és a kapu kertgazdái- intéznék saját sorsukat,

-foglalkoznának szakmai kérdésekkel,

-véleményeznék és segítenék a kertőr munkáját,

-javaslatot tennének személyére, fizetésére,munkabeosztására,

-szerveznék az út karbantartását, alkalmi javítását,

-tartanák a kapcsolatot a Polgármesteri Hivatallal, a Rendőrséggel és a vadászokkal,

-mindezeket és ami még szükséges, rögzítenék egy alapszabályban.

A Kapubizottságok önkéntes szervezése, választása elkezdődött, de még kevesen vagyunk. Öt-tíz fő kellene a megfelelő képviselethez. Akik szivesen vállalnak önkéntes munkát a kertek ügyében, azokat örömmel várjuk körünkbe, keressék a következő személyeket:

I-II.kapu: Szabó István, háztartási bolt.

III.kapu: Szűcs István ,Vésztői út.

IV.kapu: Bonyovszki J., Kinizsi út 5.

V.kapu: Wágner Ádám, Munkácsy u.

VI.kapu: id.Bagi József, Fő út.

VII.kapu: Balogh Mihály, Árpád u.

VIII.kapu: Kőszegi Ádám, Orlay u.

IX.kapu: Komócsin István, Puskin u.

id.Bagi József

1992. január havi anyakönyvi hírek:

Házasságkötés:

Brezsnyik András Mezőberény, Győr J. u. 10.sz. és Burai Julianna Mezőberény, Várkonyi u. 24.sz.

Haláleset:

Botyánszki Mihályné Zolnai Katalin (72) Mezőberény, Zrínyi sgrt. 60.sz.

Gönczi József (31) Mezőberény, Áchim u. 40.sz.

Angyal László (57) Mezőberény - Gyula Ter. Oszt.

Várhegyi Ádám József ( ) Békéscsaba, Vasvári Pál u. 20.sz.

Kéki Gyula (62) Mezőberény, Puskin u. 44.sz.

Braun Sámuelné Dani Zsuzsanna (66) Mezőberény, Petőfi u. 8.sz.

Puskel Györgyné (78) Mezőberény, Szántó K. J. u. 9.sz.

Kiss Jánosné Szűcs Mária ( ) női fodrász, Mezőberény, Puskin u. 8.sz.

Vetőmagot az idén is a legnagyobb választékban, kedvező áron vásárolhat a

Legényes Gazdaboltban

- Több mint 150 féle zöldség és 50 fajta virágmagból válogathat.
- Hibridkukorica vetőmag előrendelés 10 kg felett 145 Ft/kg áron.
- Poci-nix 1500.-Ft
- Horganyzott vödör 12 literes 194.-Ft
- Raffia 199.- Ft

MEZŐBERÉNY VÁROS POLGÁRMESTERI HÍVATALA

és a

RÉV ÉPÍTŐIPARI KFT

1993. I.félévi tervezett megvalósítással

- a leendő tulajdonosoknak a finanszírozásba történő bevonása mellett

- üzlet és lakás beruházást szervez

a Mezőberény, Fő út 11.szám alatt elhelyezkedő önkormányzati tulajdonú telek ingatlanon.

A megvalósításra tervezett földszint + I. emelet + tetőtérbeépítésű épület rendeltetési egységei:

Földszint: 1 db 112,6 m2 alapterületű üzlethelyiség (pénzintézeti funkcióval, mely megosztható igény szerint)

1 db 41,3 m2 alapterületű üzlethelyiség (cukrászda funkcióval)

I. emelet: 2 db 43,2 m2 alapterületű lakás,
2 db 35,5 m2 alapterületű lakás,

Tetőtér: 2 db 41,0 m2 alapterületű lakás,
2 db 31,5 m2 alapterületű lakás.

További információk iránt érdeklődni, felvilágosítást kérni, előzetesen jelentkezni 1992. február 21-ig lehet Hajdú Istvánnénál a Polgármesteri Hivatalban.

BERÉNYI TŰZOLTÓK

Megközelítőleg másfél percnyit ha láttam a Pokoli torony című filmből, s utána görcsbe rándulva kínlódott napokig a gyomrom. Egy életre elegem lett az élménytől, hogy milyen kegyetlen tud lenni az egyik őselem, ha elszabadul, s milyen emberpróbáló feladatot jelent a kordában tartása.

És vannak, akik önként vállalják magukra ezt a feladatot...

Török György parancsnok úr csöppségnyi kis irodájában fogad egy rövid beszélgetésre, mely abból az apropóból jött létre, hogy hamarosan új helyre költöznek majd a tűzoltók. *[Első gondolatom, melyet magamba is fojtok menten, az, hogy az általam kimondottan jó szervezőkészségűnek megismert emberek mennyire kisméretű irodákkal érik be. Egy íróasztal, picurka dohányzó, két fotelocska, szekrény és fogas. Slussz! Szervezni kell tudni és nem terpeszkedni! Egyébként az előző munkahelyén sem volt nagyobb irodája.]*

-A volt sportszékházba költözünk hamarosan, ahol elsősorban a felszerelésnek és a tűzoltókocsinak lesz optimálisabb az elhelyezése -kapom meg rögtön a tájékoztatást.

Majd a gondokról, örömökről esik szó. Feladatok, álmok, kapcsolatok. Nem telik el sok idő, s szinte filmmé elevenedik minden.

-Valójában nem is tudja a lakosságunk, hogy mennyire ütőképes Önkéntes Tűzoltó Egyesület létezik itt Berényben!-mondja Gyuri bácsi. Az állami tűzoltósággal való bevethetőség az igazi minősítés, és a felszerelés, melyre különösen büszkék lehetünk. Az önkéntesek között az egész megyében ez a legjobb!

Azután az állományról, működésükről beszél. Kiemelve az emberi tényezőt, hogy milyen fontos egymás megbecsülése, kölcsönös tisztelete. *[Amiről egyébként beszélnie sem kellene, tapasztalom, ahogy kopogtatnak, jelentenek, beszélnek egymással.]*

Ma éppen halászlé lesz, de megülik a közös családi ünnepeket is.

-Ha cikket írsz, feltétlenül legyen benne: minden tiszteletet megérdemel ez az állomány. 1991. december 16. óta ezek az emberek 18-06 órák között ügyeleti szolgálatot látnak el. Ingyen, és önként, természetesen. És nem is a legoptimálisabb társadalmi körülmények között, hiszen nincsen még elfogadva a Tűzvédelmi Törvény, ami tisztázná végre a jogállásokat, rendezné az anyagi viszonyokat, az anyagi feltételeket, rögzítené a tűzvédelemmel kapcsolatos állampolgári kötelességeket.

Sok még a nyitott kérdés. Pedig a tűz sokkal veszélyesebb, több figyelmet érdemelne. Mert addig nincsen baj, amíg nincs, de ha egyszer elszabadul...

Mint például pár évvel ezelőtt, egy szeptember 21-én, amikor a Hidasháti Állami Gazdaság területén egy munkagép vétlen tüzet okozott. Minden a tűznek kedvezett! Az időjárás is, a körülmények is! És ott 10 milliós nagyságrendű volt a tét. A Berényi tűzoltók az összes többi bevethető egységgel közösen vívták a harcot. Még ideiglenes vezetéket is ki kellett építeniük a Köröstől... a tűz meg terjedt, egyre, csak futott...

Ez volt eddig a LEG-ek napja! És a mieink kiválóra vizsgáztak!

-Tapasztalatunk szerint fegyelmezetlenség, előírások figyelmen kívül hagyása miatt keletkeznek a legtöbb esetben tűzkárok. Előfordul például, hogy szénát tárolnak a padláson... Tavaly 8 tűzeset volt. A statisztika szerint a páros esztendőkben többször riasztanak bennünket. [Vigyázat, emberek, most 92-t írunk!]

...Egyébként az Egyesületnek 45 fős tagsága, 13 fős vezetősége van, s 9 fős alegysége működik Csárdaszálláson.

Éves kiképzési program szerint dolgoznak, havonként gyakorlatoznak. Ismerniük kell pontosan a víznyerő helyeket, folyamatosan a vízoszlopok magasságát, és persze összeszokottan, gyorsan kell végrehajtaniuk minden feladatot, éppen úgy, mintha éles lenne a helyzet. A kapcsolatuk szinte mindenkivel igen jó. Az önkormányzat mind a kéréseket, mind a részükről érkezett javaslatokat is figyelembe vette. Épp a gazdasági élet átalakulása miatt szerüskertek kialakítására kerül sor -ez volt a javaslat- és az egyesület kapott 20 ezer Ft-ot- ez volt a kérés-.

A vezetőség -Berke István az elnök-, negyedévenként ülésezik. Az ügyeket természetesen a parancsnok viszi. Az üzemekkel évenként megújítandó együttműködési megállapodásokban nemcsak a feladatok rögzítettek, fontos megfogalmazásban szerepel a támogatás is, hiszen az onnan nyert pénzösszegek jelentik az egyesület működtetésének alapját.

Utánpótlásuknak fő bázisa mostanában a 2. sz. iskola, ahol kifejezetten jó hozzáállással képezik ki a junior tűzoltókat. Ezt követően lehetnek majd ifik, később pedig, ha a közgyűlés érdemesíti őket arra, felnőttként taggá léphetnek elő.

-Kifejezetten jó kapcsolatunk van a felettes tűzoltó szervekkel. Minden anyagi, szakamai segítséget megadnak, valóban bizalommal fordulhatunk hozzájuk!

-És milyen ember a parancsnok?-kérdezem a beszélgetés vége felé közeledve-.

-Azt a legénységtől kellene megkérdezni..

[Nos, a legénység szerint a parancsnok menedzser tipusú vezető. Olyan, aki ért az emberek nyelvén, tud velük közös nyelven beszélni. Aki személyes ismeretségi körét, helyismeretét nem csupán a tájékozottság érdekében raktározza el, hanem azt a nagyobb feladatok megoldásához fel is tudja idézni. Ügyintézései általában megnyugtató módón zárulnak... Most terjesztették fel előléptetésre.]

-Végezetül, mi lenne a sorrend, ha megadatna a HÁROM KÍVÁNSÁG?

-Első az, hogy legyen végre saját tulajdonú állomáshelyünk. Második: sikerüljön megvalósítani az állandó ügyeletet, amihez 3 státuszhely szükséges. A harmadik: a jövő utja mindenképpen a személyi hívórendszer alkalmazása a riasztásban. /Közismertebb nevén: csipogó/. A mi létszámunk esetében ez 250-300 ezer forintnyi összeget jelente -most-. **-Parancsnok úr! Általános tűzeset-mentességet kívánok!**

Tóth Csaba

RENDŐRSÉGI HÍREK

Fegyvertartás

Szinte nem múlik el nap, hogy ne érdeklődne valaki a rendőrségen a fegyvertartásra vonatkozó hatályos előírásokról. Az elkövetkező időben rendszeresen visszatérünk majd erre a témára, most azt szeretnénk bemutatni, hogy milyen feltételei vannak a vizsgának a lőfegyvertartáshoz.

A közbiztonság és a természet védelmét, valamint a balesetek elkerülését célozza a polgári használatra szolgáló kézilőfegyverek, a lőszer, a gáz- és riasztófegyverek, légfegyver gyártásának, belföldi kereskedelmének, megszerzésének, tartásának, export-importjának és nyilvántartásának szabályozása. Ezzel együtt került rendezésre a lőtér, a lőfegyver- és lőszertárolóhely engedélyezése, nyilvántartása és használata.

A jogszabály elöljáróban meghatározza, hogy az előzőekben felsorolt eszközökkel kapcsolatos tevékenységhez hatósági engedély szükséges. Megkülönbözteti azokat az egyéneket, akiknek engedély nem adható, akiktől az engedély kiadása megtagadható, valamint akiktől vissza lehet vonni az engedélyt.

A rendőrség a közbiztonság érdekében - meghatározott időre - elrendelheti a lőfegyver, lőszer, a gáz- és riasztófegyver forgalomba hozatalára, tartására kiadott engedély szüneteltetését, a lőfegyver, lőszer rendőrségnél való tárolását, használatának korlátozását vagy teljes tilalmát. Mindezekről országos viszonylatban a belügyminiszter rendelkezik.

A jogszabály a többi között kimondja, hogy önvédelmi célból - természetesen engedéllyel - marokfegyvert tarthat birtokában a fegyveres szerv hivatásos állományú tagja, bíró, ügyész, ügyészségi nyomozó, országgyűlési képviselő, kormánytag, államtitkár, minisztériumi osztályvezető, polgármester valamint az, aki bizonyítja, hogy tevékenysége folytán élete, testi épsége fokozott védelmet igényel. Ezek közé sorolandók a mások dolgainak őrzésére vállalkozó jogi és természetes személyek.

Egészségileg alkalmasnak kell lennie a lőfegyver megszerzésére és tartására jogosult személynek, és elméleti-gyakorlati jártassági vizsgát kell tennie a lőfegyver biztonságos használatának képességéről.

A visszaélések, avatatlanok hozzáférhetőségének és a baleset megelőzéséért lőfegyvert és lőszert csak állandóan lakott lakásban vagy őrzött épületben, biztonsági zárral ellátott fa- vagy lemezszekrényben, ürített állapotban lehet tartani. A rendőrség a tárolóépületben biztonsági-riasztó és egyéb berendezések beépítését, illetve ott megfelelő őrszemélyzet alkalmazását is elrendelheti.

A jogi személyek vagyonvédelmet ellátó alkalmazottai, tagjai lőfegyverüket lakott területen, nyilvános helyen, közhasználatú járművön - formaruha viselése esetén - nyiltan is hordhatják.

Külön szabályok érvényesek - értelemszerűen az előzőekben jelzett feltételek meglétének figyelembevételével - a légfegyver, a gáz- és riasztófegyver megszerzésére és tartására. Légfegyver a biztonsági előírások megtartása mellett lőtéren, céllövöldében, magánterületen, vadász- és természetvédelmi területen használható. A 18. életévét be nem töltött személy csak cselekvőképes, nagykorú személy felügyelete mellett használhat légfegyvert.

A gáz- és riasztófegyvereket a Magyar Kézifegyver Vizsgáló Hivatal bevizsgálását és sorszámozását követően lehet tartani, s nem használható olyan eszköz, amely eltér a magyar szabvány előírásaitól. A lőterekre vonatkozó előírásokat követően a veges rendelkezések sorában a jogszabály a sportjászattal és a szigonypuskával foglalkozik.

Hangsúlyozottan szól a rendelkezés arról, hogy az engedély nélkül szerzett, vagy más módon birtokba került lőfegyvert, lőszert, gáz- vagy riasztópisztolyt köteles mindenki haladéktalanul leadni a rendőrségen. A jelenleg érvényes kézilőfegyver engedélyeket legkésőbb 1992 március 31-ig mindenki köteles bemutatni a rendőrségnek, ahol egyúttal lehetőség nyílik az engedély meghosszabbítására. Az elveszett lőfegyverről és engedélyről három napon belül bejelentést kell tenni a rendőrségen.

Az egyes szabálysértésekről szóló 17/1986/:VI.14./ számú kormányrendelet 19. paragrafusa helyébe a *Légfegyver, gáz és riasztófegyver tiltott tartása és használata, lőtér szabálytalan üzemeltetése* cím alatt meghatározott cselekmény vagy mulasztás elkövetőjét tízezer forintig terjedő pénzbírsággal sújthatja a rendőrség.

Az újonnan beiktatott *Számszerű, szigonypuska jogszerűtlen használatának elkövetése* miatt ötezer forintig tarjedő bírságot szabhat ki a szabálysértési hatóság. / A kormány 115/1991 /: IX.10.:/ Korm. rendelete Magyar Közlöny 98. szám.

***

Hírek, események

Ítélet született Herda Zoltán mezőberényi lakos emberölési ügyében.Mint korábban már hírt adtunk róla, 1991 május 13-án az esti órákban Herda Zoltán , Mezőberény, Tanya 18 szám alatti lakos szóváltásba került édesanyjával, Földesi Juliannával. A szóváltást követően Herda Zoltán a kenyérvágó késsel háton szúrta édesanyját, aki a helyszínen meghalt. Az ügyben a Békéscsabai Városi Bíróság járt el I. fokon és emberölés büntette miatt 4 év börtönbüntetésre ítélte fő büntetésként és a közügyek gyakorlásától 4 évre tiltotta el Herda Zoltánt. Az ítélet jogerős.

***

1992 január 22-én 01 óra körüli időben állampolgári bejelentés alapján a rendőrjárőr tetten érte Földvári László Békéscsaba, Vécsey u. 3 szám alatti lakost, aki Mezőberényben, a József Attila úton lévő ABC áruházban tartózkodott. A betörő az ABC áruházban csabai szalámit, különböző italféleségeket és készpénzt pakolt össze az erre a célra magával vitt reklámtáskába. Az épületet azonban már nem tudta elhagyni, mert ebben a rendőrök megakadályozták. Az ügyben őrizetbevétel mellett indult eljárás.

(folytatás a 12. oldalon)

(folytatás a 11.oldalól)

A Mezőberényi Rendőrőrs szabálysértési előadója garázdaság szabálysértés elkövetése miatt indított eljárást D. Gábor Mezőberény, V. kerület Tanya 31 szám alatti lakos ellen azért, mert 1991 december 20-án, 21 óra 3o perc körüli időben Muronyban, a Művelődési Házból kilépve, annak lépcsőjén eldobott egy petárdát, amely felrobbant. Nevezett cselekményén az arra járók megbotránkoztak, bennük riadalmat keltett. Az elkövetett szabálysértés miatt a szabálysértési előadó 4.000 Ft. pénzbírságot szabott ki, amelyet be nem fizetés esetén 40 napi elzárásra változtat át.

***

Ugyancsak garázdaság szabálysértés elkövetése miatt indult eljárás rendőri feljelentés alapján G. Tibor Mezőberény, Gyár u. 15 szám alatti lakos ellen, azért, mert 1991 december 7-én 23 óra 55 perc körüli időben Békéscsabán, a Kórházban durván szidalmazta az orvost, a Kórház portájának zárt ajtaját rúgdosta és fennhangon kiabált. Nevezett magatartásán az ott lévők megbotránkoztak, az a betegekben riadalmat keltett. Az elkövetett szabálysértés miatt a szabálysértési előadó 4.000 Ft. pénzbírságot szabott ki, amelyet meg nem fizetés esetén 40 napi elzárásra változtat át.

***

Rendőri feljelentés alapján verekedés szabálysértés elkövetése miatt indult eljárás B. János Mezőberény, V. kerület 130 szám alatti lakos ellen azért, mert 1991 december 18-án 16 óra körüli időben előzetes szóváltást követően tettleg bántalmazta Z.J. és O.L. mezőberényi lakosokat. Az elkövetett szabálysértés miatt a szabálysértési előadó 5.ooo Ft. pénzbírságot szabott ki, amelyet meg nem fizetés esetén 5o napi elzárásra változtat át.

Mór Baranyai Gábor r. őrgy.

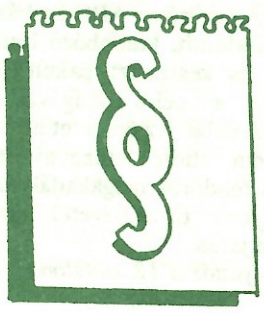

Nézem az embert.

Nézem az embert, aki főszerkesztőmmel szemben ül és nyilatkozik. A múltról, a jelenről, ami ugye a jövő záloga. Elemzi a kényes kérdések sorát, melyek igazából nem is kényesek, hiszen miért kellene kényesnek is nevezni az egyszerű valóságot.

Nézem az embert, aki egyetlen építőeleme a nagy piramisnak, és akiről semmiképpen sem mondható, hogy a csúcson lenne. Ott van valahol középen, felülről is, alúlról is szorítják. Ha nem hajtja végre a rá kiosztott feladatokat, vagy ha összeroppan, akkor kicserélik megfellebbezhetetlenül. Nézem az embert, ki alatt pontosan úgy meginoghat a szék, mint alattad, alattam, alattunk ... ...és megpróbálom beleképzelni magam a helyzetébe, vajon mit érezhet, amikor kénytelen végrehajtani törvényszerűen bekövetkező és kötelező leépítéseket, és amikor őt okolják, amiért át kell venni a munkakönyveket, hogy megkezdődhessen a még kilátástalanabbidőszak...

Nézem az embert, aki olyan iparágban éli fel minden energiáját, mely egyre inkább arra helyre soroltatik be a megélhetés-láncban, mint ahol a növények állnak a táplálék-lánc sorában. Fontos szerep jutott nekik, nélkülözhetetlenek is, csak éppen kiszolgáltatottak. Diktálni semmiképpen nem lennének képesek.

Nézem az embert, és rajta túl is látom az EMBERT. A diadalmasat. Aki elhitte balgán, hogy neki adatott meg a természet legyőzésének szent hivatása. A törvények megalkotása. A hatalmasat, az uralkodót, az önteltet.

A Mindenható egyre szánalmasabb képmását. És féltem ezt az EMBERT.

Vajon rájött-e már, hogy a törvényeket nem alkotni, hanem felfedezni és alkalmazni kell? Hiszen megvannak azok már jó ideje a Mindenségben. Vajon elhiszi-e végre, szíve legmélyén is, hogy nem a legyőzés, hanem a fennmaradás az ő szent hivatása?

Nagyon féltem az embert. Nehogy hamarabb eméssze fel önmagát, még mielőtt túlélhetné a jelen átkait.

-th-

Olvasói levél

Ritkán jutok el Mezőberény Fő terére, de most egyik ámulatból a másikba estem. Csodálatos új épületek, gyönyörű parkok, szobrok, üzletek - az egyik oldalon.

A másik oldalon? Hajdani iskolám. Ahogy közelebb megyek, láthatom a több, mint 30 év múlását, nem csak magamon.

Kerítés nincs - hallom, ledöntötték egy részét, a többit nagy "keservesen" elszállították. Nem helyreállították? Amikor a nagy kapun belépek, már ezen nem csodálkozom!

A szökőkút, a park, körben a fehér padok, a rózsák hová lettek? Belül a termekben omladozó falak, penész és doh szag. Fűtetlen, hideg helyiségek. Most érzem csak a csendet. Dehát hol vannak a gyerekek? Itt már nincsenek! Az épület halálra ítéltetett?

Eszembe jutnak régi tanáraim: Joós Béla igazgató bácsi, Hentz Lajos tanár bácsi, Hentz Terike néni, - vajon mit szólnának, ha látnák? Vagy azok, akik már nincsenek városunkban, vagy már nyugdíjasok?

Életükből egy kis darab eltűnik, úgy, mint ők? Remélem nem. Amíg mi, "öreg diákok" élünk, talán nem. És utána? ...

Lehet, hogy mindez lényegtelen? Azt hiszem nem, hanem inkább borzasztó és szívszorongató!!!

Egy öreg "kis diák".

City Csiki ?

Egy olcsó, kultúrált hely, ahol szeretettel várnak minden vendéget.

*

Január 15-től már reggel 6 órától nyitva.

Jöjjön el hozzánk ?

City Csiki ?

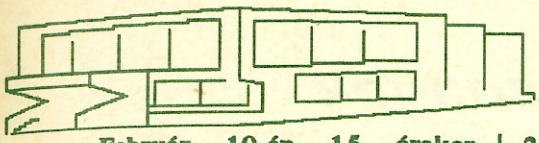

A Művelődési Központ programajánlata

Február 10-én 15 órakor Német Színházi előadás

Február 12-én 18 órakor Bibliai előadássorozat: A pusztai megkísértés

Február 13-án 8-16 óráig a Petőfi TSZ közgyűlése

Február 14-én
9-16 óráig Bálás ruha vásár
10 órától Farsang az őserdőben! gyerekelőadás

Február 15-én
9 órától Petőfi Sándor Országos Vers- és Prózamondó Verseny megyei elődöntője
10 órától Erdélyi Kör alakuló üléseA

20 órától DISCO Vendég: Pál utcai fiúk

Február 22-én
15 órától a Ligeti óvoda farsangi ünnepsége
20 órától DISCO

Február 23-án 17 órától NYUGDÍJAS BATYUS FARSANG a nyugdíjasklub nyitott rendezvénye
ZENE-TOMBOLA-TÁNC

Február 26-án 18 órakor Bibliai előadássorozat: A Nikodémusszal való beszélgetés

Február 29-én 20 órától DISCO

Március 1-én 17 órától a SZLOVÁK SZAKKÖR FARSANGJA

Március 2-án 15 órakor Dr Bálint György (BÁLINT GAZDA) előadása (második, új könyvét dedikálja)

Március 7-én 20 órától DISCO

Március 9-én délután fél 3-kor Ribizli segíts! című gyermekmusical

Március 11-én 18 órakor Bibliai előadássorozat: a Hegyibeszéd

Szeretettel várjuk vendégeinket!

BÍZZON BENNÜNK, BÍZZA RÁNK

ÉPÍTÉSI GONDJAINAK MEGOLDÁSÁT !!

RÉV

ÉPÍTŐIPARI KFT
átsegíti Önt

-lakásépítési, vásárlási és értékesítési;
-épület felújítási, korszerűsítési és karbantartási;
-valamint egyéb építési-beruházási problémáinak megoldásán.

Tevékenységi körünkbe tartozóan a fentieken kívűl rövid átfutási idővel, szolíd áron vállaljuk

az alábbi szolgáltatások elvégzését:

-épületek külső-, belső festési és mázolási munkáit;
-épületüvegezési és épületasztalos javítási munkákat;
-bádogos és lakatos termékek gyártását és helyszini szerelését;
-víz, gáz és központi fűtés szerelési, karbantartási munkákat;
-kőműves és burkoló, valamint ács és tetőfedő munkákat;
-alapozási és egyéb gépi földmunkát, valamint gépi rakodást;
-felújitási és beruházási munkák számítógépes költségvetés készítését;
-lakó és egyéb ingatlanok közvetítését, forgalmi érték

címünk: Mezőberény, Kossuth tér 1.sz.
(Békési út 1-5 sz. alatti irodaház)

Hívjon minket a 66 / 52-100-as telefonszámon !

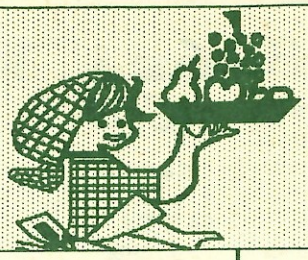

Háziasszonyok rovata

MARADÉKOK

Nehéz kiszámítani, hogy mennyit is kell főzni, miből milyen mennyiség elegendő: a család étvágya változó, előfordul, hogy maradék étel van a tálon, amit pazarlás lenne kidobni. A maradékok felhasználásánál legyünk óvatosak, nehogy a megromlott étel mérgezést okozzon. Ha valami gyanú áll fenn a maradék frissességét illetően, inkább öntsük ki, vagy adjuk az állatoknak, mint hogy betegséget okozzunk a takarékossággal.

Általában nem használhatunk fel megmaradt gombás ételeket, olyan főtt tésztákat, amelyek nyersanyagokkal, mákkal, túróval vannak megszórva, mert ezekben ételmérgek keletkezhetnek. A maradék ételeket jól letakarva, hideg helyen tartsuk és felhasználáskor újra forraljuk vagy süssük jól át.

Ha **pörkölt** marad, abból nagyon sokféle ételt varázsolhatunk: töltött burgonyát, hortobágyi palacsintát, rakott makarónit vagy spagettit, székelygulyást, rakott káposztát vagy kelt, húspudingot, hideg húspástétomot stb. Ezért a pörköltből érdemes egyszerre többet készíteni és később ezt "ragozni". Ha a pörköltet vízzel hígítjuk, bezöldségeljük, burgonyát főzünk bele, akkor kitűnő gulyáslevest kapunk. Pörkölttel lehet krumplis gombócot is tölteni.

Töltött burgonya

Elk. idő: 1 óra 15 perc

Kal.-érték: 1900 (7980 J)

Hozzávalók: 30 dkg sertés pörkölt, 8 szem közepes nagyságú burgonya, 2 dl tejföl, só.

A burgonyát meghámozzuk, laposabb felükről egy vékony szeletet levágunk és belsejüket éles késsel kiszedjük. A pörkölt húst nagyon apróra összevágjuk (sosem daráljuk) és a burgonyák üregébe töltve, visszaillesztjük a levágott tetőt. Pörköltlével kikenünk egy tűzálló tálat, egymás mellé beleültetjük a megtöltött burgonyákat és közérakjuk a kivájt burgonyaforgácsot. Az egészet megsózzuk és a forró sütőben 50 percig sütjük. Ezután a maradék pörköltlével simára keverjük a tejfölt, meglocsoljuk vele a töltött burgonyát és még 10 percig sütjük.

Székelygulyás

Elk. idő: 25 perc

Kal.-érték: 2400 (10080 J)

Hozzávalók: 50 dkg sertéspörkölt, 1 kg hordós káposzta (szálas), 2 dl tejföl, 1 evőkanál liszt.

A káposztát leöntjük annyi vízzel, hogy ellepje és 10 percig főzzük, majd leszűrjük. Megforrósítjuk a jó fűszeres pörköltet és a káposztát beleforgatva még 10 percig pároljuk. Végül simára keverjük a lisztet a tejföllel és ezzel sűrítjük be a székelygulyást. (Ha túl sűrű lenne, kevés káposzta főzővízzel hígítjuk.)

Jó étvágyat kívánunk!

Gyereksarok

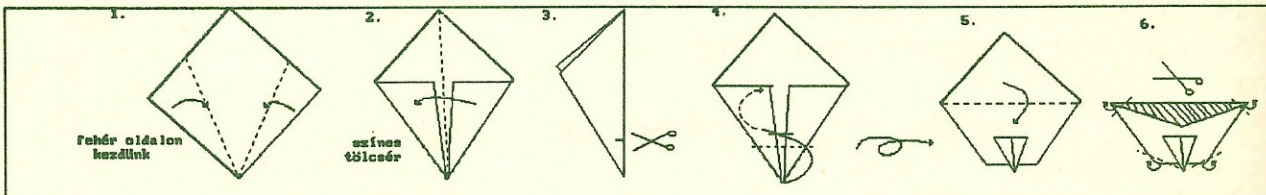

PINOCCHIO és a GÓLYA

(Maszkok tölcsérhajtás alapból)

Ez a két maszk csak példa arra, hogyan lehet változatos arcokat létrehozni azzal, hogy a tölcsér csücsát a bemetszésen átbújtatjuk. Lehet belőle nyelv, orr, csőr, fog.

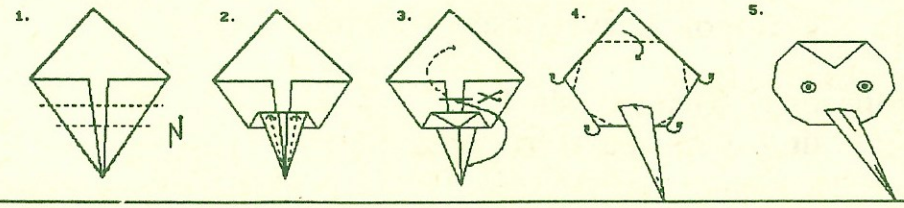

Petőfi szavalóverseny

1992. január 23-án, alkalomhoz illő környezetben - a városi Gyermekkönyvtárban - került megrendezésre a hagyományos *"Petőfi szavalóverseny"*.

A résztvevő 6-14 éves gyerekek az iskolai selejtezők után kerültek a döntőbe. A 12 alsó és 14 felső tagozatos versenyző mellett szép számú nézőközönség is - köztük iskoláink igazgatói, nevelők, szülők, osztálytársak - szemmel (füllel) kísérhette e nemes vetélkedőt.

Az alapos felkészültséget bizonyította, hogy a zsűrinek igen nehéz dolga volt, a korcsoportonkénti rangsorolás csak hosszas tanácskózás után született meg.

Helyezések:

I. korcsoport (1.-2. osztály)
1. hely **Szász Virág** 2.o.
2. hely Harsányi Nóra 2.o.
3. hely Perei Nóra 2.o.
3. hely Zuberecz Richárd 2.o.

II. korcsoport (3.-4. osztály)
1. hely **Egeresi Zsuzsa** 3.o.
2. hely Kozsáka Gábor 3.o
3. hely -

III. korcsoport (5.-6. osztály)
1. hely **Ajtai Lívia** 6.o
2. hely Henger Petra 6.o.
3. hely Schaffer Helga 5.o
Könyvjutalom: Hírják Katalin 5.o.

IV. korcsoport (7.-8. osztály)
1. hely Ladó Annamária 7.o.
2. hely Benyovszki Pál 7.o.
3. hely Szilágyi Ágnes 7.o
Könyvjutalom: Takács Imre 7.o.
és Dancsok Rita 8.o. .

A helyezést elért gyerekeknek gratulálunk, s köszönjük minden versenyzőnek - az ott lévők nevében - a kellemes, élményt nyújtó délutánt.

GY.I.K. újságíró szakkör

Az örömbe itt is vegyült némi üröm, melyen nekünk, felnőtteknek kell elgondolkoznunk, s lehetőségeinkhez mérten felhívni az illetékesek figyelmét. -

A szavalóverseny elődöntői lezajlottak az iskolákban. Az ott résztvevők mindegyike apró ajándékban (csokoládé) részesült, a helyezettek oklevelet, könyvet, és a továbbjutás lehetőségét kapták.

- A január 23-án tartott verseny volt a városi döntő. Vajon mi adhat városi rangot egy ilyen vetélkedőnek?

- Pl. a helyszín (?)

A Gyermekkönyvtár valóban a legmegfelelőbb hely egy szavalóverseny megrendezéséhez.

- Pl. a zsűri (?)

Ez volt az első év, hogy e feladatra nem (csak) a két iskola pedagógusai vállalkoztak. Az alpolgármester úr, mint zsűri elnök, a közművelődési főelőadó, a gimnáziumi tanárnő, a könyvtárvezető, a módszertani előadó, mint tagok , biztosították a pártatlanságot.

- Pl. a díjazás, a nyilvánosság (?) Ezekben sajnos még nem érte el a verseny a városi rangot. Igaz, (szerencsére) ezt csak a felnőttek érezhették. Azok, akik tudták, hogy a díjakat - egy ilyen rendezvényhez illően - nem a város adta, hanem ismét a két iskola. Persze tudjuk, mindkettőnek van saját költségvetése, stb. De a józan ész azt diktálja, hogy ebből az iskolai rendezvényekre költsön, ne pedig a városira.

Az a város dolga lenne, pontosabban a Művelődési, Ifjúsági és Sport Bizottságé. Nem nekik kellene felkarolni mind ezt?

Talán nem veszik tolakodásnak a kérdést, de jó lenne tudni, hogy az ő előterjesztésükben hány városi gyermekrendezvény kap támogatást? Igényelni, kérni kell, vagy automatikusan kapható? Ki, vagy kik kísérik figyelemmel ezeket az eseményeket? Mi alapján döntenek arról, melyik rendezvényt támogatják, melyiket nem?

Bízom benne, hogy lesz, aki mindezekre érdemi választ tud adni. Remélem rajtam, (rajtunk !!) kívül az illetékesek között is vannak olyanok, akik nem csak tudomásul veszik, hogy gyerekek vannak, hanem értük felelősséggel tenni is akarnak.

Bálint Anna

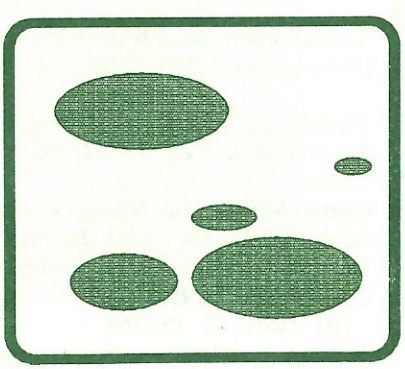

DIÁKSPORT

KOSÁRLABDA

Az 1.sz. Általános Iskola pedagógusai közül az egyik legnehezebben elérhető ember Siklósi István. Mindig siet valahová. Hol a tornacsarnokba órát, hol kerékpárral a gimnáziumba edzést tartani. Nincs megállása. Nekünk is csak többszöri egyeztetés után sikerült beszélgetni vele.

M.H.: - 1980 óta dolgozol az iskolában. Az eltelt időszakban - a gyerekek körében - óriási erőt, energiát fektettél a sport megszerettetésébe. Ezen belül is kiemelt szerepet tulajdonítottál a kosárlabdának.

S.I.: - Ez nem véletlen, hiszen 11 évig magam is aktív játékos voltam. Számomra természetes volt, amikor idekerültem az iskolába, hogy kiemelten fogok ezzel a sportággal foglalkozni. Ebben természetesen óriási segítség volt, hogy felépült a tornacsarnok, s azóta viszonylag ideális körülmények között lehet dolgozni.

M.H.: - 1991 júniusában, a jelentős részben 8. osztályosokból álló csapatoddal eljutottatok az országos döntőig, ahol 5. helyezettek lettetek. Ez fiú vonalon nem csak városi, de megyei szinten is kiemelkedő eredmény. Mi minden van e siker mögött?

S.I.: - Ezek a gyerekek az első testnevelés tagozatos osztályból kerültek ki. Válogatott, jó képességű gyerekek. Még egy-egy sportágnál talán meg lehet élni a jó fizikai adottságokból, a kosárlabdánál lényeges a jó fej, a kreativitás. Náluk mindez megvolt.

Persze az sem volt mellékes, hogy nekem nem kellett szervezési feladatokkal foglalkoznom, ezt elvégezte helyettem a DSE és annak vezetője, Henger Péter. Az anyagi-

(folytatása a 16.oldalon)

(folytatás a 15.oldalról)

akat is - ami ilyen versenyen nem kevés - az egyesület és a szülők teremtették elő.

M.H.: - A távlatokat nézve szerinted mi a minőségi munka záloga?

S.I.: - Ha a kérdést leszűkítjük a mi iskolánkra, akkor az egyik leglényegesebbnek azt tartom, hogy egy kiemelt sportág legyen. Hiszen ha az erőket - a gyerekeket, pedagógusokat - több sportágba kell megosztani, az a minőség rovására megy. Lehet, hogy megyei szinten még így is jó eredményeket lehet elénni, de a továbbjutásra szinte semmi esély.

Főleg így, hogy nálunk egy-egy évfolyamban maximum 15-20 tehetséges fiú található. Keresi őket a labdarúgóedző,kézilabdás, a kosaras. Egymás között is nehéz megosztani őket, hiszen mindenki tartaná a gyereket a saját sportágánál. Szinte természetes, hogy 4. osztályban, a sportági bontásnál még személyhez kötődik a gyermek választása. (ahhoz megy, aki megbolondítja - aki odaér, az győz) Nagy segítség lenne, ha a 2.sz. Általános Iskolában felépülne a tornaterem, így nálunk lehetne kiemelni az egyik sportágat, náluk a másikat. Akkor nem lenne ilyen gond, mint most. Mivel itt foglalkozunk a kosárlabdával, látogatja az én edzéscimet 3 olyan gyerek, akik a másik iskolába tanulnak. De versenyeztetni sajnos nem lehet őket, mert a szabályzat szerint csak egy iskolából állhat fel a csapat. Fontos számomra, hogy itt az iskolában és a városban is tudomásul vegyék, hogy kosárlabda van. Ehhez vannak meg itt a szakemberek. Sajnos az önkormányzat részéről nincs sportkoncepció, így mi a bizonytalanban dolgozunk. Erről az oldalról még az is nehézséget okoz, hogy az érdemi döntéshozók állandóan változnak. Azt tudom, hogy mi mit várnánk tőlük, de hogy mi lesz, azt nem.

M.H.: - Milyen terveid vannak a közeljövőben?

S.I.: - A mostani csapattal is ugyanaz a cél, mint az előző évben. Elég jó az anyag.

Ha kicsit előbbre nézek, a csapatépítés szempontjából már most meg kell tennünk a kezdeti lépéseket. A jelenlegi 4. osztályos testnevelés tagozatos osztályban 13 fiúból 12 kosárlabdázik. Lányoknál hasonló a helyzet. Így szülői értekezleten megbeszéltük, hogy jövőre ez a közösség úgynevezett kosárlabda osztály lesz. Ezt tartom a jövő útjának.

M.H.: - Mi a legnagyobb álmod?

S.I.: - Az, hogy a városban legyen minél több olyan hely - mint most, a volt úttörőházban - ahol kosárlabda palánkok lennének felállítva és a gyerekek bármikor, önállóan dobálhatnának, játszhatnának, gyakorolva, fejlesztve mindazt, amit mi, a szűk edzésidőben megtanítunk velük.

M.H.: - Kívánjuk, hogy váljon mindez valóra. Köszönjük a beszélgetést

Bálint Anna

S A K K

14.sz.Feladvány

Kardos T.
Schakend Nederland
1963.

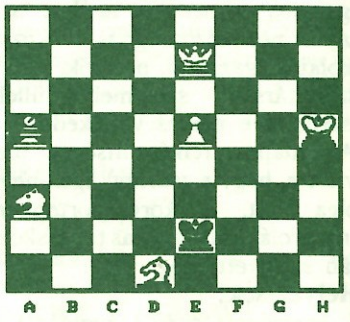

Matt 2 lépésben

Világos:.Kh5,Ve7,Fa5,Ha3,Hd1, gy: e5 /6/
Sötét: Ke2 /1/

Megfejtésül a világos első lépését kérjük február 27-ig az alábbi címre beküldeni:
Szucharda Gyula
5660.Mezőberény
Kossuth tér 13. II.e.8.

A január havi, 13.sz. sakkfeladványunk helyes megfejtése: 1.Bf7

SZ.GY.

Mezőberényi Hírmondó
Közéleti lap

Szerkesztőség: Mezőberény Fő u 4-6.
Főszerkesztő: Fülöp Antal

Tördelő szerkesztő: Valkó István
Rovatvezetők: Bagi József, Bálint Anna, Olejné Mertz Judit, Tóth Csaba
Kiadja: Mezőberény Város Önkormányzata
Felelős kiadó: Cservenák Pál Miklós polgármester
Készült a Berény Nyomdaüzemben 1500 példányban
Cégt.: Hegyi Márton
HU ISSN 12 15-0266