Sorszám: V.

Tárgy: Beszámoló Mezőberény sportéletéről
Előterjesztő: Barna Márton Oktatási és Kulturális Bizottsági tag

Készítette: Barna Márton Oktatási és Kulturális Bizottsági tag

Véleményező Bizottság: Oktatási és Kulturális Bizottság
Tervezett döntés: Határozat alkotás
Ágazati besorolás: Sport és ifjúsági ügyek
Döntés: Egyszerű többségi nyílt szavazással

ELŐTERJESZTÉS
a Képviselő-testület 2012. május 2-i ülésére

Tisztelt Képviselő-testület!

Mezőberény Város Önkormányzat Képviselő-testülete 2012. évi munkatervében az áprilisi ülésére tűzte a Mezőberény Város Sportéletéről szóló beszámoló tárgyalását.
A napirend célja, hogy a Képviselő-testület, és ez által a városlakók is minden évben áttekintést kapjanak a városban működő sport szervezetek, egyesületek munkájáról, eredményeiről.
A beszámoló összeállítása a sportvezetők által leadott adatok alapján készült el, elsősorban a 2011/2012-ben elért eredmények figyelembe vételével.

Határozati javaslat:

A Mezőberény Város Önkormányzat Képviselő-testülete megtárgyalta a Mezőberény Város Sportéletéről szóló 2012.évi beszámolót és azt elfogadta.

Mezőberény, 2012. április 17.

Barna Márton s.k.
Oktatási és Kulturális Bizottság tag

MEZŐBERÉNY VÁROS

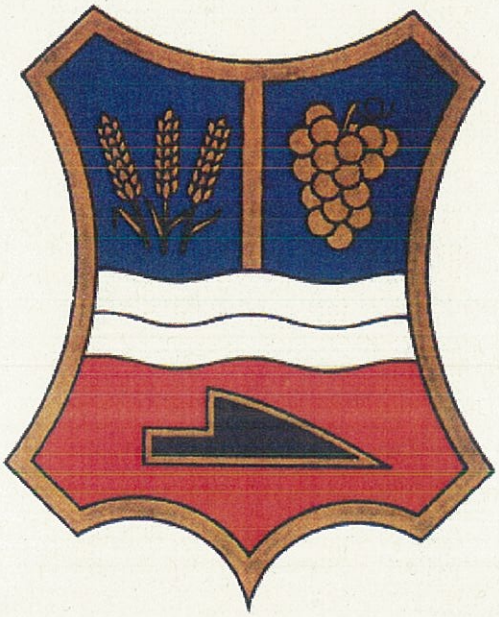

SPORTÉLETÉRŐL
2012.

Tisztelt Képviselő-testület, Polgármester úr!

Az utóbbi évekhez hasonlóan a képviselő-testület éves munkarendjébe illesztette, és napirendjei közé vette a „Mezőberény Sportéletéről" szóló beszámolót.

Ez a beszámoló szorosan kapcsolódik a sporttámogatások elosztásához, mivel a legtöbb sporttal foglalkozó, sporttevékenységet végző egyesület támogatásban részesül, vagy városi pályázaton vesz részt, ezáltal beszámolási kötelezettséget kell végrehajtania.

Mezőberényben 22 civil szervezet, egyesület található, amelyek alapszabályában a sporttal való kapcsolódását rögzítette, és 12 egyesület irányított sporttámogatásban részesül.

Minden szervezetre kihatással van ez a nem túl rózsás gazdasági helyzet, mivel kevesen működnek úgymond baráti szerveződésben (pl. Motorosok Baráti Köre), és bármely megmozdulásnak, versenynek anyagi vonzata is van.

Az utánpótlás kérdésében szintúgy kihatással van ez az anyagiasság, de itt már találunk más negatív motivációt, melyet a média és a számítógép közöl a gyerekek felé, valamint a családok feszített életvitele is kihatással van (pl. nincs idejük elvinni a gyereket az edzésre). A teljesítmény orientáció is háttérbe szorult, úgymond a könnyebb eredményhez való jutás a divat. Ilyen negatív dolgok mellett is azt kell közölnöm, hogy a megszokott sportélet folyik Mezőberényben. Az egyesületek versenynaptára csak kevésben változott az elmúlt évekhez képest. Sok városi sportprogram található a palettán, ez köszönhető a konok sportemberek szervezőkészségének.

Ilyen állandó, úgymond hagyománnyá vált sporttevékenységnek is nevezhető az Alföld Turista Egyesület szervezésében a március 15-ei séta a Körös parton található Petőfi emlékműhöz, valamint a Körös 50-100 emléktúra. A DSE által szervezett Molnár Miklós Emléktorna, a Gyermek FC gondozásában a Farsang Kupa, Labdarúgó Torna. Augusztus 20-án megrendezendő Városi Úszóverseny és Asztalitenisz bajnokság, valamint Szabó László és az Alföld Turista Egyesület szervezésében történő Szilveszteri Futás.

Ezen rendezvények mentén folynak a kézilabda, kosárlabda, futball, asztalitenisz, sakk, tenisz, biliárd bajnokságok, a kick-box, szektorlabda versenyek.

Ha a folytonos mozgást nevezhetjük sportnak, meg kell említenünk olyan szervezeteket, ahol nem versenyszerűen mozognak és tartják karban szervezetüket a lakosok, ilyen pl. az aerobic, vagy fitnesz, melyek változó létszámmal működnek.

Ne felejtsük el, hogy a néptánc egy igen ritmikus sportgimnasztikának is nevezhető, ezáltal ez is ide sorolható, és többek között még szórakoztató hatása is van.

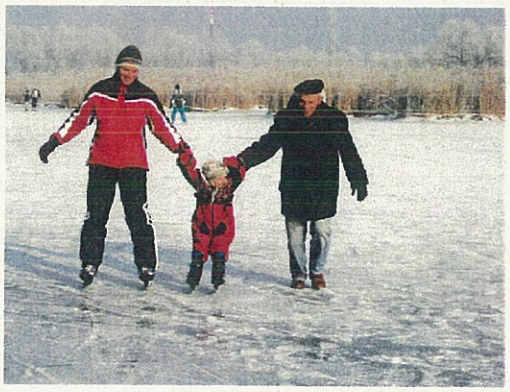

A téli teremlabdarúgó bajnokság a sport mellett közönségszórakoztató hatással is bír, ez az utóbbi években csökkenő tendenciát mutat a nézők számát illetően is. Szót kell említeni az idénysportokról is, ez a korcsolyázás és az úszás. A mesterséges jégpálya kivitele nem úgy sikerült ahogy elképzeltük, de a próbálkozás már egy pozitív irányt mutat.

Az úszás időjárásfüggő, a kellemes nyári hónapok aktív úszóközönséget vonzzanak, mely sajnos ősszel megszakad. Itt is történtek próbálkozások fedett strand létrehozására, de sajnos ennek anyagi oka van, pedig jó lenne a gyerekek vízhez szoktatásában és úszás oktatásában egy folytonosságot elérni.

Röviden ennyiről szerettem volna beszámolni.

Az idei év fontos eseménye Mezőberény 100 éves sportjának ünneplése, így ez az év ennek jegyében fog eltelni, remélem sok sikeres rendezvény fogja gazdagítani Mezőberény sportéletét.

A támogatott egyesületek által írt beszámolókból egy rövid ízelítőt szeretnék Önök elé tárni.

- DSE-k:

Fő feladatuk a diákolimpiai felkészülés mellett általános iskolai és gimnáziumi sporttevékenységek szervezése. Mindkét egyesületnél a legeredményesebb a kosárlabda és a kick-box, melyek országos döntős helyezéseket hoztak.

- Berényi Gyermek FC:

2011-ben taglétszámuk 100 fő körül mozgott, 4 edzővel, 5 csoportban végezték tevékenységüket szorosan együttműködve az általános iskolával. Pénzügyi forrásuk a tervezetnek megfelelően rendelkezésre állt.

- Alföldi Turista Egyesület:

108 fős taglétszámuk túra-, sport-, verseny kategóriákban tudnak részt venni, melyek hagyományos gyalogtúra, sportturisztika, túlélőverseny, kerékpározás, futás. Megmérettetésekben kimagasló eredmények, turisztikában-létszámban tűnnek ki. Rendezésszervezésüket mennyiségi és minőségi munka jellemzi.

- Mezőberényi Sakk Egyesület:

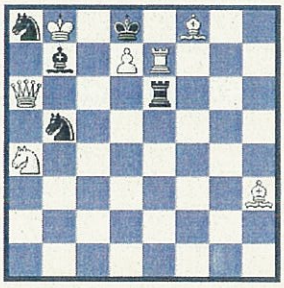

Sikeres versenyévadot zárva NB II-es bajnokságban a csapat ötödik helyezést ért el. A sikerekben nagy része volt a Dévaványáról átigazolt 4 főnek és a mezőberényi csapattagoknak. A 2012-es évben több helyi programot szerveznek, valamint terveznek egy Sovata-n rendezendő versenyen való részvételt.

- Szalai Barna Tenisz Club:

Férfi csapatuk megyebajnokságban szerepelt és a középmezőnyben végzett. Női csapatuk nem indult. Országos pedagógus versenyen indultak, és értek el dobogós helyezést. Utánpótlás neveléssel foglalkoznak. Helyi versenyeket rendeznek, melyek baráti hangulatban zajlanak.

- *Berényi Billiárd Club:*

2011. évben új névvel és 7 fővel indultak el az országos bajnokságban, melyet meg is nyertek. A csapat mellett egyéni eredményekkel is büszkélkedhetnek. Az utazást és nevezést tagsági díjakból, és szponzor által tudták teljesíteni.

- *Mezőberényi Szektorlabda Egyesület:*

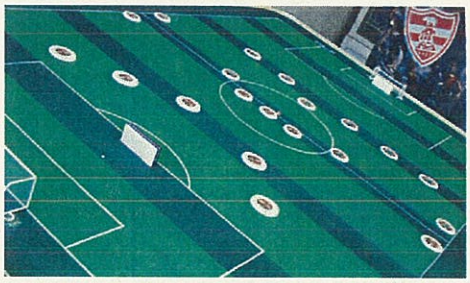

A tavalyi évben 5 versenyből álló sorozat határozta meg a válogatottságot, melyet 1 versenyző teljesített, és így jogot szerzett a Rio de Janeiro-ban rendezendő világbajnokságra. A kijutásnak így már csak pénzbeli akadálya van.

- *P18 Postagalamb Sportegyesület:*

1978-ban alakult. Taglétszámuk 14 fő. Célja a szakszerű postagalamb tenyésztés és versenyzés tömegsporttá fejlesztése, a tenyésztés szakszerű irányítása. 2011 nem a legszerencsésebb év volt, a megszokott sikerek elmaradtak, de bizakodóak.

- *Mezőberényi Football Club:*

Az utánpótlással együtt 99 igazolt versenyzővel rendelkezik. Férfi csapat, megye I. osztályban. Újdonság a női focicsapat, mely a megye III. osztályban kezdte pályafutását. Vezetőségi változás volt, mely új lendületet eredményezett, reméljük ez hosszan tart.

- *SSE:*

Ennél az egyesületnél szintén vezető váltás történt, mivel a régi elnök elfoglaltsága miatt lemondott. Három szakosztályban folyik a munka. Az asztali tenisz újjászerveződve megye III. osztályban, a női kézilabda megye I. osztályban szerepelt. A kick-box kevesebb kiugró eredményeket hozott.

- Kosárlabda Club:

Az egyesületen belül példaértékű a versenyzők és az utánpótlás kapcsolata. A férfiak NB II Keleti csoportjában, a nők a Kelet Liga bajnokságban szerepeltek és zártak jó eredménnyel. Az utánpótlás szintén nívós versenyeken jó eredményeket értek el.

Úgy gondolom, minden edző, versenyző, szülő, támogató elismerést érdemel, hogy ebben a nem rózsás gazdasági, anyagi helyzetben fanatikusan kitart sportja mellett, és hozza a jobbnál jobb eredményeket.

Köszönjük nekik, és köszönöm Önöknek hogy időt szakítottak Mezőberény Sportjának megismerésére, és kérem, hogy beszámolómat fogadják el.

Tisztelettel:

Barna Márton
I. sz. körzet képviselője

Ügyl/77

PETŐFI SÁNDOR GIMNÁZIUM DIÁKSPORT EGYESÜLET

ÉRKEZETT 2012 FEBR 03.
PH-2171

SZAKMAI BESZÁMOLÓ A 2011-ES ÉVRŐL

Az egyesületünkben az éves szakmai program szerint folytak az edzések és a diákolimpiai versenyekre való felkészítés, elsősorban kosárlabda és kézilabda sportágakban, lány és fiú csapatainkban egyaránt. Mindkét kosárlabda csapatunk bejutott az országos döntőre. Az edzések mellett rendszeresen szerveztünk házibajnokságot kosárlabda, labdarúgás és röplabda sportágakban, ezek a versenyek sok tanulót mozgattak meg (a röplabda versenyeken 137 fő vett részt). A délutáni órákban sokan használják a konditermet és az aerobiktermet.

A 2011/12-es tanév szeptemberében a szokott módon beindultak az edzések. Beneveztünk a diákolimpiai versenyekre kosárlabda, kézilabda, labdarúgás és röplabda sportágakban, illetve indítunk versenyeken olyan tanulókat is, akik más egyesületeknél edzenek, olyan sportágakban, amire mi nem tudjuk felkészíteni diákjainkat (pl. kajak-kenu). Lány kosárlabda csapatunkat decemberben indítottuk a gyulai Mikulás Kupán, ahol a második helyet szereztük meg. Kézilabda és labdarúgás sportágakban néhány elődöntő lezajlott már, de a diákolimpiai versenyek jó részét 2012 februárjától rendezik.

Tanulói létszám: 563 fő

Polgármesteri Hivatal
MEGÉRKEZETT
Iktató szám: 581-13
Érkezett: 2012 FEBR 06.
Előszám: Utószám: Ügyintéző: O.H.J.

EREDMÉNYEINK

2010/2011-ES TANÉV JANUÁR-JÚNIUS

Kosárlabda lányok

Amatőr leány kosárlabda megyei döntőn csapatunk I. helyezést ért el, továbbjutott a Országos Diákolimpiára, ahol 14. helyezett lett

Csapattagok:

Szugyiczki Viktória, Botyánszki Anna, Sárközi Csilla, Andreyka Krisztina, Szabó Éva, Csatári Dorina Barbara, Gyuricza Edit, Szilágyi Alexandra, Török Stella, Zahorán Kitti, Kocsik Kata

Edzők: Kecskeméti Gizella és Szugyiczki János

Kosárlabda fiúk

AMATŐR KOSÁRLABDA DIÁKOLIMPIA MEGYEI DÖNTŐ (GYOMAENDRŐD):
I. helyezés
ORSZÁGOS DÖNTŐ - Mezőtúr 18 megyei bajnokcsapat versenyén a 16. helyezést szereztük meg

Játékos keret :

Botyánszki Gergely, Gulyás - Nagy Viktor, Rózsavölgyi Dániel, Stibán Richárd, Rábai Bálint, Taró Bence, Fehér Ádám, Walcz József, Martincsek Zoltán, Kovács Dávid, Kopcsjak Viktor, Szikora Balázs, Nagy Dániel

Kosárlabda Diákolimpia Fiúk V. korcsoport „A" kategória Megyei Döntő (Mezőberény):
II. helyezés.

A csapat tagjai: Kovács Dávid, Szikora Balázs, Fehér Ádám, Tóth Balázs, Nagy Dániel, Walcz József, Nagy Attila, Ráksi Dániel, Dékány Gyula, Gyaraki Ákos,

Kosárlabda Diákolimpia Fiúk VI. korcsoport „A" kategória Megyei Elődöntő (Gyomaendrőd):
III. helyezés

Játékos keret:
Tóth László, Haraszti István, Botyánszki Gergely, Gulyás - Nagy Viktor, Rózsavölgyi Dániel, Stibán Richárd, Rábai Bálint, Taró Bence, Fehér Ádám, Walcz József, Martincsek Zoltán, Kovács Dávid, Kopcsjak Viktor, Szikora Balázs, Nagy Dániel
Edző: Hidasi László

KÉZILABDA LÁNYOK

V-VI. korcsoport amatőr megyei elődöntő **III. hely**
Csapattagok:
Balog Nikolett Nóra, Bokor Anna, Molnár Anikó, Szalai Katalin,
Víg Alexandra, Pikó Ágnes, Kajlik Réka, Király Kitti
Szőcs Viktória, tatár Annamária

KÉZILABDA FIÚK DIÁKOLIMPIA

V-VI. korcsoport amatőr megyei döntő **III. hely**
Csapattagok:
Tóth Péter Gergő, Bubori Imre, Czövek János, Duró Márk,
Kardos István, Király Tamás, Lép József, Nagy Gergő,
Árgyelán János, Eged András
Edző: Szilágyi Zsuzsa

LABDARÚGÁS FIÚK
DIÁKOLIMPIA V-VI. korcsoport amatőr megyei döntő **II. hely**
Csapattagok:
Csete Dániel, Fehér Norbert, Juhász Norbert, Prjevara Levente,
Tóth Péter Gergő, Duró István, Duró Márk, Nagy Gergő,
Horváth Ákos

LABDARÚGÁS LÁNYOK
DIÁKOLIMPIA V-VI. korcsoport amatőr megyei döntő **III. hely**
Csapattagok:
Furár Éva, Kovács Timea, Melis Edina, Pilinszky Anett,
Sárközi Csilla, Tóth Ibolya, Benka Dóra, Medvegy Edit,
Buss Alexandra, Makó Éva Anna

Edző:Szilágyi Zsuzsa

KYOKUSIN KARATE DIÁKOLIMPIA

Országos Döntő **II. helyezés** Kovács Péter 12.c
Országos Döntő **III. helyezés** Papp Zsanett 10. b
Ifjúsági Európa Bajnokság +60 kategória 1. hely Papp Zsanett 10. b

KAJAK-KENU DIÁKOLIMPIA Országos Döntő **IV. helyezés** Lipcsei Erika 11.a

2011/2012-ES TANÉV SZEPTEMBER-DECEMBER

Kosárlabda lány

XII. Libertas Mikulás Kupa Gyula 2011. dec. 9-10. 2. hely

A csapat tagjai: Gyuricza Edit, Bencsik Anita, Vajda Timea, Hack Dóra, Zahorán Kitti, Kocsik Kata, Dinya Zsófia, Szilágyi Alexandra, Szabó Éva, Andreyka Krisztina, Bucsi Fruzsina
A torna legjobb játékosa(ugyanúgy, mint előző évben) Zahorán Kitti lett.

Edző: Kecskeméti Gizella

Kosárlabda fiúk

VI. korcsoportos Diákolimpia „Igazolt játékosok" kategóriája
Megyei elődöntő Mezőberény: II. helyezés
Megyei döntő Békéscsaba: IV. helyezés

Játékos keret : Gulyás - Nagy Viktor, Tóth László, Rózsavölgyi Dániel, Rábai Bálint, Taró Bence, Botyánszki Gergely, Kovács Dávid, Nagy Dániel, Haraszti István, Fehér Ádám, Szikora Balázs, Walcz József

Edző: Hidasi László

Kézilabda fiúk

Diákolimpia/ "A" kategória megyei elődöntő:

Orosháza

3. hely és a csapat tagjai: Nagy Gergő, Ökrös Gergő, Duró István, Duró Márk, Czövek János, Eged András, Árgyelán János, Kánya László, Király Tamás, Kardos István,

Megyei döntő

Orosháza

4. hely és a csapat tagjai: Nagy Gergő, Ökrös Gergő, Duró István, Duró Márk, Czövek János, Eged András, Árgyelán János, Kánya László, Madarász Balázs, Király Tamás, Kardos István,

Edző: Szilágyi Zsuzsa

Labdarúgás fiúk

Diákolimpia / Futsal - teremlabdarúgás megyei elődöntő:

Szeghalom

3. hely és a csapat tagjai: Nagy Gergő, Lép József, Duró István, Duró Márk, Kozák Ádám, Eged András, Sáfár Benjamin, Nagy Levente, Lázár Krisztián, Kardos István

Edző: Szilágyi Zsuzsa

AJTP iskolák Mikulás Kupája

Nyíregyháza

2. hely és a csapat tagjai: Nagy Gergő, Lép József, Duró István, Duró Márk, Kozák Ádám, Eged András, Bubori Imre, Nagy Attila, Kardos István

A torna legjobb játékosa: Nagy Gergő

Mezőberény, 2012. január 31.

Petőfi Sándor Gimnázium Diáksport Egyesület Mezőberény

Szugyiczkiné Balogh Edit

Szugyiczkiné Balogh Edit
DSE elnök

PH-1075

ÉRKEZETT 2012 FEBR 0 1.

Mezőberényi Kistérségi Általános Iskola
Diáksport Egyesület
5650 Mezőberény, Petőfi út 17-19.
Adószám: 19052256104 Tel.: 36/66-515-573 Fax: 36/66-515570
E-mail: mbkdse@freemail.hu

DSE BESZÁMOLÓ –2011.

Az iskolával kötött megállapodás alapján, a tanórán kívüli sporttevékenységet intézményünkben a Diáksport Egyesület szervezi.
Szeptemberben változást jelentett, hogy a muronyi iskola is intézményünkhöz került.
Ezután a közgyűlés döntött az egyesület nevének megváltoztatásáról, (amelyet a bíróság tudomásul vett), valamint az elnökség új személyi összetételéről is.
Az iskolai DSE valamennyi sportág diákolimpiai felkészülését és versenyeztetését beillesztette tevékenységi körébe, és más feladatokat is ellát.
Ezek e következők:

- sportcsoportok szervezése a diákolimpiai versenyrendszerben való részvétel érdekében a következő sportágakban: asztalitenisz, atlétika, kézilabda, kosárlabda, labdarúgás
- sportköri foglalkozások szervezése, a sportági jellegen túl, szabadidő-sportban is Mezőberényben, Muronyban (tájfutás) és Bélmegyeren (alsó tagozat).
- egyéb tevékenységek: kerékpáros túrák, úszásoktatás segítése
- részvétel a nemzetközi kapcsolatok programjai és más iskolai rendezvények szervezésében, lebonyolításában.
- pályázatok írása (városi rendezvények, nemzetközi kapcsolatok)

Az elmúlt évben a következő csoportok működnek:
atlétika – 2 csoport
asztalitenisz – 1 csoport (sportkörön)
kézilabda – 3 csoport
kosárlabda – 3-3 lány és fiú csoport
labdarúgás – 4 csoport
tájfutás – 1 csoport (Murony)

Polgármesteri Hivatal
MEZŐBERÉNY
Iktatószám: 581-6 Melléklet: 105. db
Érkezett: 2012 FEBR 0 1.
Előszám: Utószám: Előadó: O.M.J.

Az alsó tagozaton továbbra is tudunk sportköri foglakozásokat szervezni, hetente egy – egy alkalommal, Hegyiné Serfőző Mária és Szugyiczki János vezetésével.
Az elmúlt évben is megszerveztük a sítúrát, igaz a résztvevők létszáma nem volt túl magas.

Sok tanulónk jár a kick-boksz, és az asztalitenisz sportág edzéseire is, melyeket a Sportcsarnok SE szakosztályai szerveznek, de ők is iskolánk színeiben vettek részt a Diákolimpia versenyein.
A foglalkozások elsősorban a diákolimpiai felkészülést és a szabadidős tevékenységet segítik.
Mindezekhez a feltételek jók: a Molnár Miklós Sportcsarnokban és a két tornateremben továbbra is elsőbbséget élveznek az iskolát érintő foglalkozások, rendezvények, melyek a tanévre érvényes beosztás, illetve egyeztetés alapján folynak.
Jó a szakember ellátottság is: valamennyi sportágban jól felkészült edzők, testnevelők foglalkoznak a gyerekekkel, akik többségében az iskola dolgozói is egyben.
(Fiú kosárlabdában is ettől a tanévtől csak iskolánkban dolgozó szakemberek végzik a munkát.)
Labdarúgásban nincs változás a foglalkozás vezetők körében, kézilabdával viszont csak Tóth Olivér tart edzéseket (Bereczki Márta GYES-en van).
Az iskolával, önkormányzattal és a város sportegyesületeivel továbbra is jó az együttműködés, mindezek együtt garantálják az eredményes szakmai munkát.
Sok tanulónk szerepel a Mezőberényi Gyermek FC labdarúgó csapataiban, és a Mezőberényi Kosárlabda Klub U 11 és U 12 utánpótlás együtteseiben. Mindez kölcsönösen jól szolgálja az eredményes felkészülést, versenyeztetést.
Sikeres volt az úszásoktatás szervezése, amelyhez reményeink szerint kellő segítséget kapunk 2012-ben is az Önkormányzattól és az iskolától.
Már megkezdődtek az egyeztetések Mezőberény 100 éves sportéletének méltó megünneplésére: az iskolával együttműködve számos rendezvényünket az évforduló jegyében fogjuk megrendezni.
A működés pénzügyi feltételei az elmúlt évben is adottak voltak, a több kiadással járó programokat tavasszal, és a nyár elején szervezzük, ennek érdekében takarékos gazdálkodásra törekedtünk
A versenyeztetésre és a személyi kiadásokra a minimális költségeket tehát biztosítani tudtuk.
Az elmúlt évben számos jó eredményt értek el tanulóink a különböző sportágak versenyein, amelyek közül kiemelkedett a Diákolimpia III. korcsoportos leány kosárlabda országos döntőjén elért 1. helyezés Iványiné Dombi Julianna vezetésével.

Bevételeink főbb területei az elmúlt évben:

1. az iskolai támogatás
2. önkormányzati támogatás
3. tagdíjak
4. egyéb bevételek: pl. SZJA 1 %-os bevétel

Reméljük, ebben az évben is több egyéni versenyzőnk és csapatunk fog szerepelni a különböző sportágak megyei, és magasabb szintű diákolimpiai döntőin, és egyéb versenyeken.

Mezőberény 2012. január 22.

Mezőberényi Kistérségi Általános Iskola Diáksport Egyesület 5650 Mezőberény, Petőfi út 17-19.

Henger Péter
elnök

Polgármesteri Hivatal
MEZŐBERÉNY
Ügyszám: 581-5
Érkezett: 2012 JAN 31.
Előszám: Utószám: Előadó: O.M.J.
PH-1812
ÉRKEZETT 2012 JAN 31

Berényi Gyermek FC
Kunhalom u. 6.
Mezőberény
5650

2011. ÉVI SZAKMAI BESZÁMOLÓ

Egyesületünk 2011-ben is az alapszabályában megfogalmazott célok megvalósítása érdekében tevékenykedett. Taglétszámunk továbbra is száz fő körül mozog.

Csoportjaink (csapataink) száma öt, óvodás korosztálytól, U 15-ös korosztályig.

A foglalkozásokat megfelelő edzői végzettséggel rendelkező edzők vezetik:

- U 7 Kajlik Alpár és Benyovszki Róbert, mindketten UEFA D
- U 9 Kajlik Péter UEFA B
- U 11 Kajlik Péter UEFA B
- U 13 Tóth Olivér UEFA B
- U 15 Oláh Zsolt UEFA B

Az említett csoportokon kívül Benyovszki Róbert (UEFA D) kapusedzéseken foglalkozik korosztályos bontásban kapusainkkal.

Kajlik Péter tagja a Békés megyei Labdarúgó Szövetség Edzői Bizottságának, úgyszintén a MLSZ megbízásából vezeti a térség egyesületi és iskolai labdarúgó programját, ezáltal kapcsolatban áll a legújabb elvárásokkal, utánpótlás programokkal.

Versenyeztetés

U 7, U 9 és U 11 csapataink a Magyar Labdarúgó Szövetség által koordinált és támogatott újraindult egyesületi Bozsik Programban vesznek részt.

U 13 és U 15 csapataink már harmadik éve a színvonalas NB II-es bajnokság Dél-keleti csoportjában játszanak az elvárásnak megfelelő eredményekkel.

Egyesületünk, mint Békés megye egyik kiemelt utánpótlás nevelő clubja, részt vett az Interliga Nemzetközi Utánpótlás Programban, mely keretében a térség legjobb magyar és román csapatai közös bajnokságban játszanak, U 8, U 9, U 10 és U 11 korosztályban.

A bajnokság komoly szakmai kihívás, magas szinten felkészített ellenfelekkel. Játékosaink és edzőink számára hasznos tapasztalatcsere, kiváló lehetőség a minőségi utánpótlás nevelés biztosítására.

Két alkalommal, Mezőberényben is rendeztek fordulót, mely során Arad, Temesvár, Nagyvárad, Debrecen, Szeged, Békéscsaba csapataival mérkőzhettünk.

Augusztus 20-án, a Berényi Napok alkalmából közösen a Mezőberényi Kistérségi Általános Iskolával és a Mezőberényi Gyermekfoci Alapítvánnyal megrendeztük Mezőberényben a nemzetközi gyermeklabdarúgó tornát, külföldi csapatok részvételével (Arad, Székelyudvarhely). Ugyanakkor rendhagyó módon, első alkalommal rendeztünk városunkban nemzetközi utánpótlás edzői fórumot, neves szakemberek részvételével Gronauból, Marosvásárhelyről és Magyarországról. A rendezvény keretében vendégül láttuk a

Vigé M.J.

Németországból és Romániából érkezett küldöttségeket, akikkel évek óta eredményes cserekapcsolatot ápolunk.

Egyesületünk minden évben részt vesz a Farsang Kupa szervezésében, mely során 2011-ben, XVIII. alkalommal öt korosztályban több mint harminc csapat, több száz gyerek focizott a Molnár Miklós Sportcsarnokban.

Egyesületünk működése a 2011. évben a terveinknek megfelelően történt. Az anyagi fedezet rendelkezésre állt. Bevételeink az alábbi forrásokból származtak:

- tagdíjak
- önkormányzati támogatás
- MFC támogatás
- MLSZ, Bozsik Program támogatás
- pályázatok (nemzetközi kapcsolatok, Tao)
- támogatók, szponzorok

Az önkormányzati támogatásból az alábbi kiadásokat fedeztük:

- Szállítási költség: MLSZ – NB II-es bajnokság, Interliga
- Játékvezetői díjak

2012-ben tovább szeretnénk folytatni eredményes munkánkat. A Parlament döntése alapján a társasági adó sport célú felhasználása nagy segítséget jelent egyesületünk számára is. A pályázott összeget 2012-ben működési költségekre használjuk fel, de a közeljövőben, amennyiben a városunk vezetése és az MFC is úgy gondolja, merészebb tervekre is pályáznánk. Régi óhajunk egy műfüves pálya létesítése.

Örömteli, hogy ősszel sportosztály indítását tervezi a Petőfi Sándor Gimnázium. Reményeink szerint, több labdarúgó is ebben az osztályban fog tanulni, ezáltal a helyi utánpótlás nevelésben is magasabb szakmai követelményeknek tudunk megfelelni az U 17 és U 19 korosztályok versenyeztetésével.

Üdvözöljük a városvezetés azon törekvését is, miszerint az öltözők, vizesblokk felújítása után tervezi a tribün felújítását is a sportpályán.

Egyesületünk nevében köszönetünket fejezzük ki a kapott támogatásért, a sportpálya, tornatermek, öltözők térítésmentes használatáért.

Tisztelettel,

Kajlik Péter
Szakmai vezető

Vrbovszki Zoltán
Elnök

BERÉNYI GYERMEK FC. * 2001 *

Mezőberény, 2012. január 30.

Sportturisztika - Természetjárás - Tömegsport

Az Alföld Turista Egyesület 2011-ben.

Statisztika:
Létszám: 108 fő. (60 felnőtt, 22 diák, 26 nyugdíjas) Túrák száma: 272. Túranap: 290. Nyílt túra: 13. Gyalogtúra: 196, kerékpáros túra: 30, sítúra: 19. A túrákon résztvevők összlétszáma: 1. 295, egy túrán átlagosan 4, 8 fő. Vendég: 343 fő.

Egyesületünk fennállásának huszonnyolcadik évében tagtársaink és természetesen vendégeink is, az alább felsorolt kategóriákban találhatták meg az egyéniségüknek, felkészültségüknek leginkább megfelelő programokat:

1. Hagyományos gyalogtúrázás.

Ecsegfalva és Dévaványa között az Alföldi Kéken szerveztük első nyílt túránkat az elmúlt évben, majd egy családias hangulatú séta-túra a Köröshöz, Húsvéti túra néven, ahol gyerekek, fiatalok, idősebbek egyaránt jól érezték magukat a tavaszi sétán.
Ópusztaszer számtalan látványosságával is megismerkedhettünk: A Feszty Körkép, a szabadtéri Néprajzi gyűjtemény, a Jurta-házak visszavittek bennünket a régmúlt időkbe.
A Szent Iván éji éjszakai gyaloglás a Múzeumok éjszakája rendezvénysorozat részeként került megrendezésre.
Nyári táborunk Torockón, az egykori bányászváros és környékének felfedezésére irányult. A Székelykő, a Bedellői- havasok cseppkőbarlangjai, a Tordai hasadék, a sóbánya és a környék kínálta hegycsúcsok felkeresése izgalmas túrákat eredményezett.
Erdélyt később is felkerestük, - szeptemberben - egynapos túrára a Virtop-hágótól a Galbéna szirtre. A Galbéna-áttöréshez tettünk egy feledhetetlen kirándulást.
Szolnok kevésbé ismert hangulatos környékén tartottuk őszi-túránkat.
Szucharda Gyulára emlékezve, decemberi túránkat Békéscsaba - Bandika-fa – Békés - Mezőberény útvonalon tettük meg.
A Bükkben Bükkzsérc környékén jelzett útvonalon haladt a Téli-túra útvonala. A tél kevés hóval és sűrű ködd el eltakarta előlünk az egyébként csodálatos Bükki csúcsokat.
A KVTE Jégtörő és Luca-napi túráin vettünk részt Doboz és Békéscsaba között a Pósteleki-erdőben.
A VTSZ országos rendezvényein, amelyek évszakonként kerülnek megrendezésre, képviseltettük egyesületünket. Ott voltunk Visegrádon, Sikondán, Kemencén és a Tivadari csillagtúrán is. Az EKE-tábor a Gyalui-havasokban is minden évben nyújt újabb felfedezni valót túrázóinknak.
Jelzésfestő túráinkat a Körös-és a Patai Mátra túráink előtt bonyolítottuk le.

2. Sportturisztika

Az Alföld TE 2010 évben megszerzett NB II. csapat bajnoki aranyérmének köszönhetően továbbra is töretlen volt egyesületünknél a lelkesedés a versenyszerű túrázás iránt, 2011 évben is 2 csapatot indítottunk a bajnokságban. Az eddigi összlétszám azonban nőtt! Míg 2010 évben, a 2 csapatban összesen 11 fő versenyzett, addig 2011-ben a 2 csapat összlétszáma elérte a maximális 12-t, és ezen felül örömmel adhatok hírt arról, hogy a Gyermek bajnokságban is tudtunk indítani 1 versenyzőt.
Az NB II. kategóriában az Alföld TE I. csapatának nem titkolt célja volt a bajnoki cím megvédése. Fiatalokkal tűzdelt, ugyanakkor sokszoros rutinnal rendelkező versenyzőink jó eséllyel vágtak neki a bajnoki évnek. A bajnoki túrák száma sajnos csökkent ebben a kategóriában a 2010 évi 12-ről 10 túrára. A rivális csapatok és a mi egybehangzó igényinknek engedett az MSTSZ, és 2011-ben több lett a hegyvidéki 40-50 km hosszúságú túrák száma.
Túráink során a Budai-hegység, az Alföld, Aggtelek, a Körösök-völgye, a Mátra, a Dél-Balaton, a Gerecse, a Vértes, a Börzsöny, és a Balaton-felvidék szépségeivel ismerkedtünk meg. Akadályok természetesen sokszor adódtak, de a csapatok bő létszámának köszönhetően mindig sikerült megfelelő számú versenyzőnek teljesítenie a túrákat.
Munkánkat siker koronázta több téren is. Az Alföld TE I. csapata maximális csapatpontszámmal nyerte a bajnokságot! Az Alföld TE II. csapata pedig bronzérmet szerzett. Ezen felül egyéniben az alábbi díjakat szereztük. Férfi egyéni arany-ezüst (Fejes Gábor, Márki-Zay Dániel holtversenyben, mindketten maximális pontszámmal!). Női egyéni arany (Bóné Alexandra). Férfi ifjúsági arany (ifj. Erdei László).

Női ifjúsági arany (Bacsúr Viktória). Férfi senior ezüst (Erdei László), Női senior ezüst (Dávidné Carutasu Gabi).
A Gyermek bajnokságban Balázs Márton egyéniben ezüstérmet szerzett (csupán 1 ponttal lemaradva az első helyezettől).

2/b. Túramozgalom

2011-ben egy új túramozgalom került kiírásra, **Mátra teljesítménytúrázója** címen
18 túrából lehetett válogatni, melyből 35km-es volt a legrövidebb és 125km a leghosszabb. Bronz-ezüst - arany fokozatokat lehetett elérni, a teljesítés arányában. Az egyesületből néhányan megvásárolták az igazoló füzetet, ezzel jórészt megpecsételődött a sorsuk. Irány a Mátra!
Annál is inkább, mivel az egyes fokozatokon kívül az első 10 legtöbb túrát és km-t teljesítőt külön is díjazták. A résztvevőket kicsit megnyirbálta a Mátra 115 nevű túra a maga 125km-ével és a majd 6400m szintemelkedésével. A következő rosta a három egymást követő nap megtenni 56km-t. Lehetne sorolni a nehézségeket, de inkább nézzük az eredményeket:
Két tagunknak sikerült a mozgalom arany fokozatát elérni! A küzdelem a HEGGYEL, a Mátrával meghozta a megérdemelt mézédes gyümölcsét.
Viczián Zoltán a162 indulóból a 6-odik helyen végzett 920km-t megtéve, míg **Véha Béla 100%-os teljesítéssel lett a Mátra teljesítménytúrázója**. Rajta kívül még egy győri túrázónak sikerült ez a kimagasló eredmény, amihez 1005km-t kellett megtenniük
Ezekkel a teljesítményekkel ismét sikerült az Alföld Turista Egyesület hírnevét öregbíteni. (Kicsit zokon vették a mátrai turista egyesületek, hogy egy alföldi legény lett a cím büszke tulajdonosa!)
2012-ben is folytatódik a mozgalom, bátran lehet rá nevezni, mert mindenkit –hív, vár a hegy!

3. Túlélőtúra-versenyek

Ez az év a Végsőkig csapatnak kihívásnak indult, hiszen tavasszal címvédőként indulhattunk volna a Budai hegységben. Sajnos az egyesületet ért tragédia miatt lemondtunk a címvédésről. A részvételünket és részvétünket fájdalmasan tettük meg Váradi László sírjánál. Következő versenyünket az Ő tiszteletére ajánlottuk fel. Ez a verseny Mátraderecskén volt. Kicsit ismeretlen részről indulva Galyatető és az Oroszlánváron át elhúzódott a mátrai pálya a recski emlékparkig. Szervezők tizedik jubileumi rendezvényen megpróbálták egy kicsit felforgatni az eddig megszokott pont megadásokat. Sikerült is úgy megbonyolítaniuk, hogy menet közben korrekcióra volt részükről szükséges. Szerencsére ez a csapat kedvét nem szegte, ráadásul kétszer érintettük a Szent István csevice pontot a rendezők legnagyobb megdöbbenésére. Többször előfordult már, hogy a szervezők által úgymond előre lemodellezett útvonalat teljesen "átírtuk". Szerintük és a többi versenyző csapat szerint is teljesen logikátlanul. A pálya előírásnak maradéktalanul való betartásáért a LEGBECSÜLETESEBB csapat címet sikerült külön díjban elnyernünk. A legnagyobb izgalom az eredményhirdetésre maradt. A célunk dobogós helyezés volt, ismerve az élcsapatok erősségét. Végül 822 ponttal, 70 ponttal megelőzve a Kispatak nevű csapatot és 9 ponttal, azaz kilenc ponttal lemaradva az Előre vagy mégse csapat mögött végeztünk. Így a második helyezésnek örülhettünk végül, ami a célkitűzésnek megfelelt.
A második versenyünkre december 28-án került sor. A téli verseny, számunkra oly szimpatikus Nagybörzsönybe hívott minket. A hely szelleme mindenképpen erős versenyre sarkalt minket. A pályamegadás során látszódott, hogy a terepfutóknak kedvező, tájékozódást minimálisan igénylő tereppontok kerültek megadásra. A pálya egyharmadánál Véha Béla túratársunk bemutatott egy igazi 360 fokos bukfencet a nulla fokos Fekete patak vízébe, holott finn szauna sehol sem volt a környéken. Minimális ruhacsere után már csak annyi esélye maradt a "túlélésre", hogy olyan tempót diktáljunk, amivel Ő meg tud száradni menet közben. Ezt a csapat egy emberként megtette. Menet közben végig figyelve a pozíciónkat a legnagyobb megelégedésünkre 7ó 20p idővel a második helyezést sikerült megszereznünk. Az első helyezett terepfutói 4ó30p alatt rohanták végig a pályát. A verseny szorosságára jellemző, hogy a 48 résztvevő csapat közül a másodiktól a kilencedik helyezésig 1 órán belüli eredménnyel zárt. Végül is úgy értékeltük, hogy a versenyen másodikok lettünk, de a gyalogos csapatok között elsők. Ezt a realitást megfogalmazva a főrendező ezt erős kritikának értékelte. 2012-ben a csapatra Mecsek, Alföld, Bükk és a Budai-hegység vár. Reméljük, hogy eredményeinkkel továbbra is méltón képviseljük az Alföld Turista Egyesületet és Mezőberényt.

4. Kerékpározás

2011-ben a kerékpáros szakágban is az évek óta szokásos sokszínűség jellemezte tevékenységünket, a túrák helyszínét, távolságát,résztvevőit figyelembe véve egyaránt. Viszont új, első alkalommal kiírt lehetőség volt az egyesületünk által Gyöngyöspatán megrendezett „Patai Mátra" túrán belül teljesíthető „Patai kör" 60 km-es tekerés, ami azonnal népszerűvé vált, sok indulót vonzott, a Mátraalját a kerékpár nyergéből csodálhatták meg a résztvevők.
Az éves, tervezett programjaink közül valamennyi sikeresen megvalósult. A hagyományos Körös teljesítménytúrák keretén belül tartott 70 és 100 km-es távokat közel 50 sporttárs teljesítette, a Szalontáról érkezett kerékpárosok révén rendezvényünk ismét nemzetközivé vált. Az időjárás ezúttal is kegyeibe fogadta a rendezvényt, jó időben tekerhettünk a szép Alföldi-tájon.
A szokásos külföldi utunkon ebben az évben, Krakkóban jártunk. Hazánkon, majd Szlovákián keresztül mentünk a dél-lengyel városba. Közben áthajtottunk a Bükk-hegységen, Szlovákiában megcsodálhattuk a Magas-Tátrát, Lengyelországban pedig a Kárpátok északi vonulatait és a Beszkideket. A felvidéken jártunk Tornaalján, Rozsnyón, Iglón, a Szlovák-Paradicsomban. Megismerhettük a Szepesség szép tájait és városait, és azt is, hogy milyenek is a kicsi, de jól működő lengyel paraszti gazdaságok. Megtapasztaltuk azt is, hogy nincs egy méternyi vízszintes út sem, Szlovákiában sem Lengyelországban. 12 napos igazán emlékezetes utunkon végül is közel 1100 km-t kerékpároztunk 11 nap alatt, a „pihenő" napot krakkói városnézéssel töltötte 8 fős csapatunk. Más külföldi útjaink során egy társunk járt Máramarosban, a Biharban pedig ketten kirándultak.
A „Kerékpárral hazánk megyéiben" sorozat harmadik és negyedik állomásaként teljesítettük a „Baranya megyei kerékpáros körtúra" és a „Csongrád megye kerékpáros turistája" jelvényszerző mozgalmakat. Baranyában öten, Csongrádban heten kerékpároztunk és ismét megállapítottuk, hogy még sok látni és felfedezni való van szép kis hazánkban.
Egyesületi szervezés keretében megkerültük a Tisza-tavat, a megyénkben pedig a „Két keréken Békésben" útvonalának egy részét teljesítette néhány társunk. Jártunk Szalontán és Füzesgyarmaton és jól sikerült az őszi 120 km-es túra is.
Összegezve elmondhatjuk, hogy 2011-ben a kerékpáros terveinket sikerrel teljesítettük. 22 társunk, 30 túrán 5200 km-t kerékpározott.

5. Futás

Egyesületünk két ultramaratonista futója ez évben is öregbítette Egyesületünk és Mezőberény hírnevét:

Zahorán János februárban átvehette Békéscsaba város Önkormányzata által alapított Fair Play díjat a 245 km-es Spartathlon ultramaratonon nyújtott önzetlen segítőkészsége miatt! Nem mellesleg, másodszor teljesítette ezt az ember feletti távot!

További eredményei: Júliusban, a szerbiai Palicson megrendezett 24órás futáson Szerb bajnok lett 221km-el! Magyarországon, a 100 km-es OB-n az abszolút 4-ik, kategória második helyezésig jutott. A hazai pályának számító Körös 50 túrán a terepfutó – Polárnet kupát ismét elhódította. Fia, Ádám a Balaton szupermaratonon (191 km!) kezdte ezt az évet, ahol abszolút 10-ik, kategóriája első helyezését érte el! A Bcs – Arad szupermaratonon, kétfős csapatban (Gyebnár Évával) az első helyezést szerezték meg. Novemberben, Németországban 48km-en a 3-ik helyen végzett.
Természetesen Egyesületünk többi tagja sem tétlenkedett:
A FélBalaton Szupermaratont összetettben a mezőberényi Alföld TE versenyzője Földi Mihály nyerte 7:15,28-cas idővel, klubtársa Szabó László 7:43,19-ces idővel a harmadik helyen végzett.
De ne felejtkezzünk el a Félbalatonon párosban induló Schultz György -Forró Feri duóról sem, ők ebben a kategóriában elsők lettek! „Rövidebb távokon", mint a Spar Bp. maraton, Nike félmaraton, Balaton Maraton, Coca-cola futógála, Normafa hegyi félmaratonon, Kékes-csúcsfutás is megmérették magukat versenyzőink, ki-ki más-más célt tűzve maga elé.
A szilveszteri futógála, ismét jól sikerült: 212 (!) nevező vágott neki a 2,5 illetve 3,7 km-es távoknak. (Érdekességként megemlítem: A megyeszékhelyen, ugyanekkor rendezett hasonló eseményen kicsivel több, mint 500 fő indult.) A célban emléklap, befutócsomag és forró tea várta az átfázott érkezőket.

6. Országos rendezvények

Huszonnyolcadik alkalommal indult március 15-én gyalogos emléktúra a városból a Körös-parti Petőfi emlékműhöz. A BEM-mel közös rendezvényünkön, a helybelieken kívül résztvettek és koszorúztak a gyulai, békési, békéscsabai, gyalogos és kerékpáros turisták, vendégek is. Több mint másfélszázan rótták le Petőfi és a szabadságharc iránti tiszteletüket 17 km-es emléktúránkon. .

Huszonhatodik rendezéshez érkezett Körös Teljesítménytúránk szervezését erősen beárnyékolta, hogy a szervezőmunka közepén, tragikus hirtelenséggel elhunyt a túrát évtizedeken át rendező Váradi László, aki egyébként is az egyesület motorja volt! Sajnos, ettől az évtől már csak a túra nevében él tovább legendás rendező, barát.

Az 50, 30, 20 km-es gyalogos, valamint 100 és 70 km-es kerékpáros távokon 165 induló mérte össze erejét, felkészültségét egymással és a hőséggel! Idén ismét a Szakszövetség által kiírt Nemzeti Bajnokság futamaként rendezhettük meg az 50km-es távot. A 30 km-en indulók az OMV-kupáért szállhattak harcba, illetve már harmadik alkalommal a „Polarnet" terepfutó vándorserlegért is versenyezhettek az edzettebbek.

Már negyedik alkalommal rendeztünk a Mátrában, Gyöngyöspata központtal, Patai Mátra néven teljesítménytúrát a következő távokon: 3, 6, 16 és 30 km-es gyalogos, - ettől az évtől új - 60 km-es kerékpáros résztávval. Idén, a tavalyi sikereket is felülmúltuk: Az előző évi létszám, közel kétszerese: 314 fő vett részt rendezvényünkön.

A klubszellem további szilárdítására és a helyi civil szervezetekkel való kapcsolatok erősítésére az általunk rendezett farsangi bulin, szalonnasütésen, valamint az egyesületi vacsorán találtunk módot.

Tervezett programjaink 2011-ben is döntő többséggel megvalósultak, bár ez egyre több pénzébe kerül az egyénnek, közösségnek egyaránt. A programok finanszírozására fordított összeg *12,8%-ban* tagdíjból, *32,4%-ban,* önkormányzati támogatásból, 9,7*%-ban* pályázatokból, 45,1%-ban szponzoroktól és egyéb támogatásokból, adódott össze.

Köszönettel tartozunk:
Mezőberényi Önkormányzat, Nemzeti Civil Alapprogram, Wesselényi Miklós Sport Közalapítvány Bp, OMV, Hegyi Márton, Szikora pékség, Oroszlán gyógyszertár Mb., Jamina gyógyszertár Bcs., MOSZ, Nandi Panzió Gyöngyöspata.

Zolnai Györgyné, Pusztai László, Véha Béla, Machata Béla, Földes Péter

PH-1730

ÉRKEZETT 2012 JAN 30.

Polgármesteri Hivatal
MEZŐBERÉNY
Iktatószám: 581-4 Melléklet: db
Érkezett: 2012 JAN 30.
Előadó: Ü.szám: Előadó: O.M.J.

Mezőberényi Sakk Egyesület
5650 Mezőberény
Puskin utca 44.
Jozaf Csaba, elnök

Szakmai beszámoló a 2011. évről

A 2010-es évről szóló beszámolómban annak idején arról számoltam be, hogy a 2009/10 évi bajnokságban a Mezőberényi Sakk Egyesület teljesítette a célját, bent maradt az NB II.-ben, azonban a 2010/11 évi bajnokságban már jóval merészebb álmaink lesznek.

Büszkén mondhatjuk el, hogy ezek a célok teljesültek, hiszen a mezőberényi sakksport 30 éves fennállásának legjobb eredményét elérve csapatunk 5. helyezett lett a 12 csapatos NB II.-es bajnoki csoportjában.

Ezt nagyban köszönhetjük a hozzánk átigazoló 4 fős dévaványai különítménynek, azonban nem szabad elfeledkeznünk a mezőberényi játékosok kiemelkedő teljesítményéről sem. A legjobb átlagot Szász János és Flack Zoltán teljesítette, azonban Nagy Sándor, Prorok Márton, Nagy Róbert és Benyovszki Pál is jóval 50% feletti eredménnyel szerepelt, amely ebben a bajnoki osztályban már kiemelkedőnek minősül a magasabb táblákon. Rajtuk kívül a többi versenyző is fontos pontokat szerzett, de az ők teljesítményük átlagában nem volt kiemelkedő. Fekete Albert FIDE-mester elsőtáblás játékával évek óta először tudtunk ezen a poszton is megfelelő partnerei lenni a rivális csapatoknak. Bízunk benne, hogy az idei szezonban is megtartjuk középmezőnyös helyezésünket.

Az egyéni versenyeken említést érdemel, hogy a megyei szintű IV. Szucharda Gyula Emlékversenyt Fekete Albert nyerte, továbbá ugyanitt Szász János negyedik lett.

A korábbi évekhez hasonlóan egy megyei szintű versenyt rendeztünk meg - a már hagyományos Szucharda Gyula Emlékversenyt - amelyet idén 35 versenyző tisztelt meg. Ez nagyobb létszám volt, mint a megelőző évi. Ezt a kezdeményezést továbbra is folytatni kívánjuk. Az idei évben a városi jubileum mellett Szucharda Gyula is 90 éves lenne, így ez a verseny ennek jegyében is fog zajlani. Tervezzük az I. Strand Kupa megrendezését is júliusban a Kálmán fürdőben.

2010/11-ben iskolai keretek között átmenetileg újraindult sakkoktatás, azonban ennek a lehetőségeit a közeljövőben át kell gondolnunk, hogy milyen formában lehetne állandósítani. Tervek között van egy egyesületi Sakkiskola beindítása, azonban ehhez több feltételnek is kell együttesen teljesülnie. Többek között olyan helyszín biztosítása, amelyben nyugodt körülmények között folyhat a munka, eltárolhatóak a felszerelések és nem utolsó sorban térítésmentesen áll az Egyesület rendelkezésére. Ennek kialakítása az idei év feladata lesz.

Jozaf M.J.

Több év kihagyást követően feléledni látszanak a szovátai kapcsolataink is. Meghívást kaptunk a márciusi I. Szováta Open nemzetközi versenyre, amelyre a lehetőségeink függvényében el kívánunk utazni egy 4-5 fős csapattal.

Említést érdemel az is, hogy tavalyi beszámoló folytatásaként Nagy Sándor sporttársunk egy tanfolyam elvégzését követően jogosulttá vált a hazai bajnoki mérkőzéseink levezetésére, így jelentős költségeket tudtunk megspórolni.

Ezúton köszönjük meg az Önkormányzat támogatását a 2011-es munkánkhoz.

Bízunk a sikeres folytatásban a 2012-es évben is!

Kelt: Mezőberény, 2012. január 27.

MEZŐBERÉNYI SAKK EGYESÜLET
5650 Mezőberény, Puskin u. 44.
Adószám: 18390818-1-04
Tel.: 06/30-254 53 08

P.H.

.....
Jozaf Csaba, elnök

ÉRKEZETT 2012 FEBR 02
PH-2085

Mezőberényi Kosárlabda Klub
5650 Mezőberény, Luther tér 1.
Telefon: 30/4807857 E-mail: ivanyil@freemail.hu

KLUB BESZÁMOLÓ – 2011

Sportkörünk 2011-es évben is az alapszabályában foglalt céljainak megfelelően ténykedett. A Mezőberényben kosárlabdázni szándékozók valamennyi korosztályának lehetőséget biztosított a rendszeres gyakorlásra, versenyzésre, a szabadidő hasznos eltöltésére, ezzel nagyban hozzájárulva az egészséges életmódhoz. Három helyszínen (Molnár Miklós Sportcsarnok, Petőfi út 17-19. szám alatt lévő tornaterem és a Martinovics úti tornateremben) folytak a foglalkozások és a mérkőzések, hét szakképzett edző vezetésével.
Az elmúlt évben 13 csapatunk szerepelt a különböző hivatalos bajnokságokban.

Férfi felnőtt csapat:	**NB II. Keleti csoport 2010/2011-es bajnokságban 5. helyezés**
Női felnőtt csapat:	Kelet Liga regionális bajnokság 4. helyezés
Férfi ifi csapat:	Békés Megyei Felnőtt bajnokság 6. helyezés
U-14-es leány és fiú csapat:	Országos Utánpótlás Bajnokságban szerepelt, mindkét csapatunk a legjobb 32 csapat közé jutott a több mint 80 indulóból
Serdülő leány csapat:	Jász-Nagykun-Szolnok Megyei bajnokságban 1. helyezés
Fiú serdülő csapat:	Jász-Nagykun-Szolnok Megyei bajnokságban 5. helyezés
U-12-es leány:	2 csapattal szereplünk a gyermek országos bajnokság békéscsabai területi versenyén. **A 2010/11-es bajnokságban bejutottunk a budapesti országos döntőbe, ahol a 12. helyen végeztünk.**
U-12-es fiú csapat:	1 csapattal szereplünk a gyermek országos bajnokság békéscsabai területi versenyén.
U-11-es leány korosztály:	2 csapattal szereplünk a Kenguru Országos bajnokság békéscsabai területi versenyén. **A 2010/11-es bajnokságban bejutottunk a pécsi országos döntőbe, ahol a 13. helyen végeztünk.**
U-11-es fiú korosztály:	1 csapattal szereplünk a Kenguru Országos bajnokság békéscsabai területi versenyén.

Részt vettünk az ADIDAS STREETBALL békéscsabai versenyén.
Továbbra is ápoljuk határon túli cserekapcsolatainkat. Részt vettünk Poprádon, Marosvásárhelyen, Wurzenben és Nagyszalontán nemzetközi utánpótlás tornákon.
Itthon a nagyszabású **Molnár Miklós Tornán** fogadtuk a külföldi vendégcsapatokat.
Legkiemelkedőbb eredményeinknek tekintjük a férfi felnőtt csapatunk NB II-es szereplését, a serdülő leányok diákolimpián elért **országos bajnoki címét,** valamint az U-12 és U-11-es leány csapataink országos döntőbe kerülését.

A működés pénzügyi feltételei az elmúlt évben is adottak voltak. Bevételeink nagyobb részét a versenyeztetéssel járó költségekre fordítottuk, köszönhetően a tervszerű, megfontolt gazdálkodásunknak.
Főbb bevételi forrásaink:

- Önkormányzati támogatás
- Pályázati bevételek
- Tagdíjak
- NAV SZJA 1 %-os bevétel
- Egyéb bevételek

A 2012-es évben tovább szeretnénk szélesíteni a kosárlabda sport bázisát Mezőberényben. Ezért is indítottunk kettő előkészítő csoportot az elmúlt évben.
NB II-es csapatunkkal dobogós helyezést céloztunk meg erre az idényre.
Egy-két utánpótlás csapatunkkal is szeretnénk az országos döntőkig eljutni.

Mezőberény, 2012. január 30.

Iványi László
elnök

Mezőberényi Kosárlabda Klub
5650 Mezőberény, Luther tér 1.

Sportcsarnok Sportegyesület
5650 Mezőberény, Luther tér 1.
Adószám: 18382756-1-04 Tel: 30/4645675 Fax: 66/515-565
e-mail: katalin.schaffer@gmail.com

Városi Önkormányzati képviselő-testület
Oktatási és Kulturális Bizottság
Mezőberény

Tisztelt Bizottság!

A Sportcsarnok Sportegyesület 3 szakosztálya számára a szűkös anyagi feltételek miatt a 2011. évben elengedhetetlen volt az önkormányzati támogatás a minimális működéshez. A kiegészítő támogatás nélkül nem tudtunk volna részt venni a különböző bajnokságokon.
A nehéz helyzetekben nagy segítséget jelentettek az utolsó pillanatban érkező támogatók és a szabadidejüket feláldozó „önkéntesek" is, akik nélkül a mérkőzések, versenyek lebonyolítása elképzelhetetlen lenne.

Ilyen körülmények között is több egyéni bajnoki helyezést szereztünk, s a szakosztály versenyzői a megyei és országos megmérettetések mellett nemzetközi versenyeken is szerepelhettek.

Kézilabda csapatunk számára a nyáron jelentkező gondok után kétséges volt, hogy el tud-e indulni az őszi szezonban az emelt létszámú megyei I. osztályú bajnokságban. Családi és munkahelyi okok miatt több játékos döntött az aktív játék abbahagyása mellett. Végül sikerült összeszedni a csapatot, és az anyagiak is biztosítva lettek, így a sokéves hagyomány nem szakadt meg, továbbra is szerepelünk a bajnokságban! A csapat mérkőzései jelentős részét ismét megnyerte, s a 2010/2011. évi bajnokságban az 5. helyezést érte el.

A 2010. őszén Kolozsi Péternek köszönhetően megalakult asztalitenisz szakosztályunk - ugyan még önkormányzati támogatás nélkül – szűkös anyagi körülmények között, de sikeresen elindult a megyei III. osztályú bajnokságon 2011 őszén. Jelenleg előkelő helyen, a feljutó 2. helyen áll az őszi-tavaszi bajnokságban. Ez az indulás támogatói segítség és a versenyzők komoly anyagi hozzájárulása nélkül nem valósulhatott volna meg.
A sikeres augusztus 20-i városi versenyek után szerencsére egyre több lelkes játékos jelentkezik a város életéből eddig hiányzó sportág edzéseire. Több alkalommal szerveztünk edzőmérkőzést a környező települések (Békés, Bélmegyer, Csárdaszállás) asztalitenisz csapataival.

Sportcsarnok Sportegyesület
5650 Mezőberény, Luther tér 1.
Adószám: 18382756-1-04 Tel: 30/4645675 Fax: 66/515-565
e-mail: katalin.schaffer@gmail.com

2011. decemberében Mikulás napi házibajnokságot tartottunk az általános iskolás gyermekek számára. Az első három helyezést elért tanulók indulnak a 2012. január 26-i megyei diákolimpián.

A kick box szakosztály versenyzői 2011-ben többen is dobogós helyezéseket értek el a megyei, majd az országos diákolimpián. Ezt követte a megyei Hírlap Kupa, ahol a legkisebbek, az óvódások is összemérhették erejüket, a nagyobb versenyzők egyéni és a csapatbajnoki helyezésekkel tértek haza. A kondorosi Fehér Kupáról és a II. osztályú OB-ról is egyaránt bajnoki címet hoztak. Az orosházi megyei bajnokságon a kezdő versenyzők is tanúbizonyságot tettek arról, hogy az edzéseken végzett munka meghozza gyümölcsét sikerek és érmek formájában is. Az év végi nemzetközi Mikulás Kupáról pedig két kategóriában is aranyérmet szerzett versenyzőnk.

A versenysport szakosztályok működtetése mellett egyesületünk másik fontos feladata a szabadidősport programok szervezése volt.
A városi asztalitenisz bajnokság mellett 2010/2011-ben a kispályás labdarúgó Teremkupa megszervezése volt jelentős. A versenysorozat rendszeres testedzési lehetőséget nyújt a téli hónapokban.

Támogatásukat ezúton is köszönjük!

Mezőberény, 2012. január 27.

Mezőberényi SDSE Mezőberény, Luther tér 1.

Schäffer Katalin
elnök

MEZŐBERÉNYI SZEKTORLABDA EGYESÜLET

✉ **5650 Mezőberény,Fő u.4-6.**
☎: **06-30-989-3479**
e-mail: mbszektor@gmail.com

Beszámoló a Mezőberényi Szektorlabda Egyesület 2011. évi tevékenységéről

A Mezőberényi Szektorlabda Egyesület a 2011. évben folytatta a korábbi években megkezdett hagyományt, és az idén is sikerült nagyszerű eredményekkel zárni az évet.
Az elmúlt évben rendezték sportágunkban a 2012. évi Rio de Janeiroban megrendezendő szektorlabda világbajnokságra a kvalifikációs versenyeket, melyen egyesületünk versenyzői is részt vettek.
Az öt versenyből álló sorozatból, mely egyben országos bajnokság is volt, az egyesület két verseny rendezését is elvállalta, amely nem kevés anyagi megterheléssel járt, emellett vidékre is rendszeresen jártunk, sportági és szabadidősport versenyekre, hogy minél nagyobb tapasztalatra tudjunk szert tenni.
Hicz András az első három versenyen 2. 1., és 3. helyezést ért el, ezzel gyakorlatilag már augusztus elején eldőlt, hogy 12 érintéses kategóriában a válogatott tagja lett, újabb bravúrt végrehajtva ezzel. Pál Zsolt végig versenyben volt a válogatottba kerülésért, sajnos az utolsó versenyen azonban gyenge napot fogott ki, így pár ponttal lecsúszott a VB-re kijutásról.
A kvalifikációs versenyek és egyéb rendezvényekre történő elutazás költségeinek fedezésében nagy segítséget nyújtott az önkormányzati támogatás.
Ezen kívül barátságos tornákon is részt vettünk egyesületek meghívására, valamint két versenynaptáron kívüli meghívásos versenyt rendeztünk 2011.04.03-án és 2011. december 10-én, melyen mezőberényi sikerek születtek.

Főbb eredményeink versenyekre bontva:

2011.02.13. VB kvalifikációs verseny: 2. hely (Hicz András)

2011.04.03. II. Kelet-Régió Kupa (versenynaptáron kívüli): 1. és 3. hely(Hicz András, Pál Zsolt)

2011.06.19 VB kvalifikációs verseny (Berény Kupa) 1. hely(Hicz András)

2011. 08.14. VB kvalifikációs verseny: 3. hely (Hicz András)

2011.11.06. VB kvalifikációs verseny: 4. hely (Hicz András)

Az öt versenyből álló egyéni Országos Bajnokság: 3. hely Hicz András

Egyesületünk 3 fővel gyarapodott az elmúlt évben.
Továbbra is szeretnénk hangsúlyt fektetni a fiatalokkal való foglalkozásra, ennek keretében nagyszerű játékunk az iskoláskorúak körében történő további népszerűsítését tervezzük 2012-ben.

Támogatásukat ezúton is köszönjük!

Mezőberény, 2012.01.28.

Tisztelettel:

MEZŐBERENYI
SZEKTORLABDA EGYESÜLET
5650 Mezőberény, Fő u. 4–6.
Adószám: 18389416-1-04

Hicz András
elnök

MEZŐBERÉNYI FOOTBALL CLUB
5650. MEZŐBERÉNY Sport u.1.

Városi Önkormányzati Képviselő-testület
Polgármesteri Hivatala
5650 Mezőberény, Kossuth tér 1.

Tárgy: 2011. évi Beszámoló a Mezőberényi Football Club működéséről

2010/2011. évi tavaszi szezon:

Utánpótlás U13-as korosztályú csapatunk Oláh Zsolt vezetésével, sikerrel vette az akadályokat, és a középmezőnyben zárta az NB II. osztályú bajnokságot. Az U15-ös korosztályban szereplő gyermekek, Tóth Olivér vezetésével szintén a középmezőnyben zárta a bajnokságot.

Ifjúsági csapatunk is jól szerepelt, a középmezőny 11. helyezését érték el, Vrbovszki János közreműködésével.

Megye I. osztályban felnőtt csapatunk az igen nehéz sorsolásnak is köszönhetően a 14. helyig jutott. A felnőtt csapatnál történt játékos állomány csökkenése miatt, a kitűzött cél az volt, hogy a Megye I. osztályban való bent maradást megtartsuk. A csapat helyt állt és eleget tett az elvárásoknak, mely munka köszönhető Vrbovszki Jánosnak és Krcsmarik Tibornak.

2011/2012. évi őszi szezon:

2011. június 17. napján a Mezőberényi Football Club egyesületének tagsága a korábbi vezetés lemondásának következményeként tisztújító közgyűlést tartott, melynek eredményeként az alábbiak szerint új elnökség alakult.

Elnökségi tagok:

Babinszki Szilárd	– elnök
Ílyés László	– elnök helyettes
Pántya Sándor	– technikai vezető
Balogh Dániel	– elnökségi tag
Harmati László	– elnökségi tagok

Ellenőrző bizottság: Gézárt Zoltán elnök, Frey Péter tag, Egeresi Sándor tag
Fegyelmi Bizottság: Krcsmarik Tibor elnök, Gurmai Sándor tag, Vrbovszki János tag

Edzők: Ramos János, Barabás István, Vrbovszki János

Az elnökség részéről megválasztásának feltételeként szerepelt, hogy a 2011. évi őszi szezon végével számadást készít az eltelt időszak eredményeiről, és a 2011. december hó végével egy ismételt tisztújító közgyűlés összehívásával dönt a vezetési feladatok további folytatásáról.

A club vezetése meglévő feltételek és körülmények ellenére igyekezett egy versenyképes megye I. osztályú ifjúsági és felnőtt csapat felállításával, reális helyezést megcélozva részt venni a bajnokságban. Az ősszel elért eredmények biztatóak, de észrevehetőek azok a szervezési és finanszírozási hiányosságok, melyek a jövőben feltétlenül megoldásra várnak. Fontos megemlíteni az utánpótlási feladatok teljes körű tisztázását, valamint a működéshez szükséges források felkutatását.

A club működésének biztosítására elsősorban a helyi önkormányzat, támogatók és pályázati források állnak rendelkezésre, másodsorban pedig jegy- és bérlet bevételek, MLSZ támogatás, illetve tagdíjak.

A kiadási oldalon, mint főbb működési kiadások: MLSZ tagdíj, nevezési díj, játékengedélyek díjai, sportorvosi költségek, igazolási díjak, játékvezetői díj, utánpótlás támogatás költsége (ifjúsági és serdülő korosztály), utaztatási költségek jelennek meg.

Az új elnökség – megalakulását követően – 2011. augusztus 08-án rövid tárgyalások után olyan döntést hozott, mely a 2011 nyarán szerveződött női labdarúgás (Női Szakosztály) működését és versenyeztetését – Budai István edző vezetésével – az MFC keretén belül képzeli el. Ez a döntés (18-20 fő) a játékos állománynövekedését jelenti, mely a kiadás terén további többletet jelent, azonban ezzel a megjelenő támogatói kör (FÁBA-FÉM Bt.) kibővülésével is számolhatunk.

Az őszi szezon zárásaként 2011. december 22. napján a korábbiak alapján ismételt tisztújítást tartott a Mezőberényi Football Club tagsága és vezetősége, melynek tárgya a – beszámolót követően – a jelenlegi vezetés (elnökségi tagok) két évre történő megválasztása, illetve további két új elnökség tag beválasztásával kívánta bővíteni az elnökség taglétszámát. Ennek oka a működéssel kapcsolatosan megnövekedett ügyintézési és szervezési feladatok. Az alábbi elnökségi tagok megválasztását a közgyűlés egyhangú támogatásáról biztosította.

<u>A jelenlegi elnökség tagjai</u>:

Babinszki Szilárd	– elnök
Ílyés László	– elnök helyettes
Pántya Sándor	– technikai vezető
Balogh Dániel	– elnökségi tag
Harmati László	– elnökségi tag
Budai István	– elnökségi tag /a Női Szakosztály vezetője/
Zolnai György	– elnökségi tag

/Az ellenőrző és fegyelmi bizottsági tagok és edzők személyi állománya változatlanul maradt./

A vezetőség a minél eredményesebb bajnoki szereplés érdekében, illetve a kellő utánpótlás biztosítása miatt új igazolt játékosokat kíván megkeresni és igazolni a klubhoz. Szigorúan ragaszkodva, hogy amennyiben ez lehetséges, elsősorban helyi játékosokkal kell feltölteni a csapatokat. Az elnökség maga és a játékosok felé megfogalmazott követelmény szerint a bajnokságban pillanatnyilag elérhető 5-8. helyezést látja reálisnak. /A felnőtt csapat jelenleg az őszi fordulót követően 9. helyen áll./

Megköszönve eddigi támogatásukat, kérem a beszámolók elfogadását, munkájukhoz pedig sok sikert és egészséget kívánok.

Mezőberény, 2012. január 31.

Tisztelettel:

MEZŐBERÉNYI FC. Labdarúgó Szakosztálya Mezőberény

Babinszki Szilárd
MFC elnöke

A Berényi Biliárd Klub 2011.-évi beszámolója

A Berényi Biliárd Klub 2011 01 01-től a Makk Hetes bk. utódjaként folytatta sport tevékenységét.2011.-évben 7 fővel vettünk részt a Magyar Bábus Biliárd Egyesület csapat és egyéni versenyein.A csapat fenntartása a 2011.-évben a tagsági díjakból és a Böci Bt. segítségével oldódott meg.

Tagsági díj : 7x 24000, azaz 168 000 FT

A Böci BT. a klubhelységet ingyen bocsájtotta a klub rendelkezésére.

Kiadásaink: Nevezési díj (csapat):30 000 FT

MBBE (Magyar Bábus Biliárd Egyesület)tagdíj:25 000 FT

Versenyzői Liszensz díjak: 7x1000 FT azaz 7000 Ft

A klubhelység alkalmassá tétele : 70 000 FT

Biliárd asztal cseréje 80 000 FT

Az MBBE által 2011.-évre kiírt csapat bajnokságot a Berényi Biliárd Klub nyerte mely egyben ORSZÁGOS bajnoki címet jelent.

A klub egyéni eredményei 2011-ben

Kurta László az MBBE ranglista 3. helyezettje

A Karambol szakág pontszerző versenyein 2-szer 2. helyezett

A Karambol szakág Olasz bábus országos bajnokságán 2. helyezett

Simcsik László az MBBE ranglista 7. helyezett

A Karambol szakág 1. pontszerző versenyén 3. helyezett

A Karambol szakág 2. pontszerző versenyén 1. helyezett

A Karambol szakág Olasz bábus országos bajnokságán 5. helyezett

Salát Mátyás az MBBE ranglista 13. helyezettje

A Karambol szakág versenyei az 5-5-6. helyezett

Komlódi József az MBBE ranglista 23. helyezettje

Czirbuly Zoltán az MBBE ranglista 25. helyezettje

A 2012.-évben terveink között szerepel a biliárdasztalunk felújítása mely körülbelül 120 000 FT.-ba kerülne, de a játék színvonala miatt szükség van rá. Nevezés a 2012.-évi

csapatbajnokságra valamint az egyéni versenyeken való minél nagyobb számú és színvonalú részvétel és a Magyar Biliárd Szövetség Karambol Szakágának a versenyein való részvéte a lehető legtöbb fővel valamint legalább 3 magas színvonalú verseny rendezése a Mezőberényi klub helységében erre lenne lehetőségünk mivel Salát Mátyás klubtagunk a klub rendelkezésére bocsájtotta kiváló minőségű Gabriels biliárd asztalát. A csapat tagok az utazások költségét külön kénytelenek fizetni.

Tisztelettel: Simcsik László

klubelnök

SZALAI BARNA TENISZ CLUB
Mezőberény, Sport u. 1/B.
Levélcím: H-5650 Mezőberény, Pf. 23.
E-mail: szbtcm@t-email.hu
Telefon: 66-480-077, 30/280-8300
www.szbtcm.hu

Városi Önkormányzati Képviselő-testület
Oktatási és Kulturális Bizottsága
Mezőberény

Tisztelt Bizottság!

Mezőberény Város Önkormányzati Képviselő-testülete és a Mezőberényi Tenisz Club között - 2011. március 16-án - létrejött „ Támogatási Szerződés " 5. pontjában rögzített jelentési kötelezettségünket az alábbiak szerint teljesítjük.

Versenyek

- Férfi tenisz csapatunk 2011 évben továbbra is a megyebajnokságban versenyzett. A csapatkapitányi tisztet, 2011 évben is Nosza József látta el.
A csapatunk 6 mérkőzést tudott megnyerni. Az idegenben játszott mérkőzésekre saját gépjárművel jutottunk el. Csapatunkkal a középmezőnyben végeztünk.

- A Békés Megyei Tenisz Szövetség 2011-ben harmadik alkalommal indította el a női megyei csapatbajnokságot. Ebben évben a mi klubunk csapata nem indult.

- Az Országos Pedagógus Teniszbajnokságon

párosban - Bartóki József - Hidasi László a harmadik helyezést érték el.

- A Megyei Pedagógus Teniszbajnokság 2011-ben Sarkadon került megrendezésre.

- 25 év alattiak: I. S Nagy Imre
  25 év felettiek: II. Hidasi László

  Páros: I. S Nagy Imre-Varga István

- Nyár elején és ősszel megrendeztük a hagyományos háziversenyeinket.

Az első forduló eredményei: I. Dr. Zuberecz Zoltán – Molnár Péter
II. Dr. Megyeri Zsolt – Kossuth Tamás
III. Szőcs Győző – Gulyás László

Az őszi forduló eredményei: I. Winter Attila – Ötvös Levente
II. Kocsor István – Kossuth Tamás
III. Nosza József – Czinege István

Oktatás

Gyermekek, diákok oktatásával Hidasi László foglakozik. Az oktatáson résztvevőktől minden esetben elvártuk a klubtagságot.

Mezőberény, 2012-01-29

SZALAI BARNA TENISZ CLUB
MEZŐBERÉNY
5650 Mezőberény, Sport u. 1/B
Adószám: 18374292-1-04

Tisztelettel:

Nagy Imre
klubelnök

www.szbtcm.hu

Tisztelt Képviselő-testület, Polgármester úr!
Tisztelt Oktatási és Kulturális Bizottság!

P18 Postagalamb Sportegyesület

– Sportegyesületünk 1978-ban alakult P18 Postagalamb Egyesület címen.
Bírósági nyilvántartásba vételi szám: 1751
Székhelye: 5650 Mezőberény, Zrínyi sgrt. 1.
Elnöke: Károlyi Pál
Adószámunk: 18382866-1-04
Tagdíjunk 2000 Ft/fő/év, 14 tag után ez 28.000 Ft/év
Egyéb bevételünket a tagok biztosítják.

Fő célkitűzés:
a./ a szakszerű postagalambtenyésztésnek és versenyzésnek tömegsporttá való fejlesztése.
b./ a postagalambtenyésztés szakszerű irányítása.
c./ a postagalambtenyésztőknek az egyesületbe való beszervezése, ott egységes irányítása és szakszerű vezetés mellett a postagalambsport megkedveltetése.

2010. évi eredmények:
Pannonhalma: 18 egyesület 4271 induló galambból:
I. helyezés Barna Lajos HU 09-19-81603 hímgalambja – 1316,34 m/perc sebesség
III. helyezett Barna Lajos HU 08-05-05802 hímgalambja
IV. helyezett Tóth Endre 08-05-50831 hímgalambja
V. helyezett Tóth Lajos HU 04-05-71988 hímgalambja

Kisbér: P-18-as, 18 egyesület 4029 induló galambból
I. helyezett Barna Lajos HU 06-05-14013 hím – 1526,80 m/perc sebesség
III. helyezett Tóth Endre HU 08-05-05821 hím
IV. helyezett Tóth Endre HU 08-05-50785 hím

Rövidtávú Tagszövetség Sampion bajnokság
VIII. helyezett Barna Lajos P18 Mezőberény

Rövidtávú Dél-Tisza röpcsoport Sampion bajnokság hímek
IV. helyezett Barna Lajos P18 Mezőberény HU 05-05-92169

Rövidtávú Dél-Tisza röpcsoport csapatbajnokság
35 helyezéssel 955,67 ponttal XIV. helyezett

Eredményeink megtalálhatóak a Postagalamb Sport 2010. évkönyvében is.

2011. év:
Nehéz év volt.
18 város közül nem sikerült eredményt elérni, Békés megyei városoknak sem.
A szélirány nem volt kedvező a Békés megyei csapatoknak. Kitartóak vagyunk, aki megszerette, az csinálja tovább.

Megköszönve figyelmüket a postagalamb sport tevékenység iránt, kérjük Egyesületünk támogatását.

Mezőberény, 2012. február 10.

Tisztelettel:

Károlyi Pál
Elnök sk.